Ta-Kung-Pao
342 Hennessy Road
Hong Kong
督印人 費彝民
第二萬四千一百八十二號
地址：香港軒尼詩道三四二號
電話總機：七二八二一一
今日出紙兩大張　零售港幣一毫
香港有利印務有限公司承印

大公報

毛主席語錄

時代不同了，男女都一樣。男同志能辦到的事情，女同志也能辦得到。

美阮艦機對我漁船挑釁
我有關部門提強烈抗議
美機對我漁輪低空盤旋後竟指使偽艇開砲登船搜查
我嚴正警告美帝必須停止挑釁如膽敢搗亂必遭懲罰

【新華社北京七日電】最近，美帝國主義連續派遣軍艦和軍用飛機，並指使南越偽軍砲艇，在北部灣西部公海海面對我國漁船蓄意進行挑釁。我國有關部門發言人今天對此提出強烈抗議。

一九七一年二月十日，美帝國主義公然派遣導彈驅逐艦「芝加哥號」阻止在北部灣西部公海上捕魚的我廣東省遂溪縣江洪公社兩艘漁船正常航行。二月二十日，它又派遣軍用飛機一架，在這兩艘在公海航行的漁船上空低空盤旋，接着又指使五艘南越偽軍砲艇向我漁船開槍開砲，撞壞我漁船。南越偽軍並強行登上我漁船，無理搜查，恐嚇威脅我漁民，破壞和搶走我漁船上的物品。我國漁民牢記偉大領袖毛主席的教導，對他們進行了針鋒相對的鬥爭，於二月二十七日安全返航。

我有關部門發言人指出，這一事件是美國尼克松政府及其西貢走狗對我國人民又一新的挑釁活動，是對我漁民犯下的又一嚴重罪行。最近，美帝國主義及其西貢走狗在印度支那瘋狂地擴大侵略戰爭，把戰火燒到我國山水相連的老撾境內，嚴重威脅我國的安全。現在，它們又不顧中國人民的警告，在公海上對我國漁船進行猖狂挑釁，這是絕對不能允許的。

發言人嚴正警告美帝國主義，必須立即停止這種可恥的挑釁活動。如果膽敢繼續搗亂，必將遭到應得的懲罰。南越阮文紹傀儡集團追隨美帝為非作歹，更不會有好下場。

【新華社北京六日電】三月五日十二時十一分至十二時三十五分和十三時零三分至十三時十分，美國軍用飛機一架，兩次侵入我廣東、雲南省和廣西壯族自治區邊境地區領空。對於美國軍用飛機的這種軍事挑釁，我外交部發言人奉命提出第四百八十五次嚴重警告。

孫德勝黎筍長征范文同黃文歡武元甲阮維楨出席
越南國會會議發表聲明
號召奪取抗美徹底勝利
全國軍民南北一心同老柬人民並肩戰鬥必打敗美侵略

【新華社河內六日電】據此間五日公佈，越南民主共和國第三屆國會第七次會議，三月二日至四日在河內舉行。

孫德勝、黎筍、長征、范文同、黃文歡、武元甲、阮維楨等越南黨和國家領導人出席了會議。

國會常務委員會主席長征宣佈會議開幕後，會議聽取了政府總理范文同的政府政治報告、政府副總理兼國防部長武元甲關於軍事形勢的補充報告、最高人民法院院長范文白關於人民法院工作的報告、最高人民檢察院院長黃國越關於人民檢察部門工作的報告等。

國會常務委員會還向會議提交了關於從第六次會議到這次會議期間的工作報告。

會議代表對上述報告進行了討論和發言。

國會一致通過了關於政府政治報告的決議以及其他決議，並一致通過了國會的聲明。

接着，國會一致選舉范文白繼續擔任最高人民法院院長，選舉黃國越繼續擔任最高人民檢察院院長。

越南民主共和國主席孫德勝在會議上發表了講話。他的講話激起了全場的熱烈掌聲。

最後，國會常務委員會主席長征致詞，宣佈第三屆國會第七次會議閉幕。

【新華社河內六日電】越南民主共和國第三屆國會第七次會議發表一項聲明，強烈聲討和譴責尼克松政權強化和擴大侵略印度支那的戰爭，號召越南全國軍民，南北一心，同兄弟的老撾人民和柬埔寨人民並肩戰鬥，奪取抗美救國戰爭的徹底勝利。聲明全文如下：

越南民主共和國第三屆國會第七次會議的聲明

目前，美帝國主義正在強化和擴大侵略越南南方和侵略印度支那的戰爭。

為了實現所謂「尼克松主義」，美帝國主義頑固地推行日益遭到慘重失敗的戰爭「越南化」政策。一九七〇年，它們把戰爭擴大到柬埔寨，現在又把戰爭擴大到老撾各地。

同時，它們還轟炸和襲擊越南北方的許多地區。它們蠻橫地宣稱「將在印度支那的任何地方無限制地使用空軍力量」，並且在緊靠十七度線地區集結軍隊，恫嚇要侵略越南民主共和國。

它們用毀滅性戰爭和化學戰爭無比殘暴地屠殺印度支那三國人民。

很明顯，尼克松政權的戰爭「越南化」計劃和「謀求和平解決辦法」、「進行嚴肅的談判」的宣傳論調的實質，只不過是延長、強化和擴大戰爭而已。

美國侵略者正在印度支那製造極其危險的局勢，嚴重地威脅着亞洲和世界的和平。但是，玩火者必自焚。越南、老撾和柬埔寨三國人民發揚革命英雄主義，連續進攻，正在給予美帝國主義及其走狗以猛烈的打擊，在所有戰場上取得許多巨大的勝利。美帝國主義日益深陷泥去，處於嚴重困難之中，又遭到全世界和美國國內的廣泛輿論的強烈反對。

（下轉第二版）

女飛行員張玉梅
出身於貧苦農民家庭

在偉大領袖毛主席的親切關懷下，新中國一批又一批女飛行員在迅速成長。她們懷着對毛主席的無限忠誠，以戰無不勝的毛澤東思想為武器，刻苦改造世界觀，頑強地戰鬥在祖國的萬里長空，為保衛祖國，為祖國的社會主義建設事業作出了貢獻。中國人民解放軍——空軍某部活學活用毛澤東思想積極分子、女飛行員副中隊長張玉梅（見圖）就是她們中的一個優秀代表。

張玉梅出身在一個貧苦農民家庭，從小過着飢寒交迫的生活。是黨和毛主席把她從苦海裏解救出來的。張玉梅決心把自己的一切貢獻給黨和社會主義事業。一九六五年，張玉梅光榮地參加了中國人民解放軍，被分配在空軍飛行部隊。

以堅強毅力掌握飛行技術

初學飛行時，張玉梅常常頭昏，嘔吐，但她以堅強的意志，戰勝了許多困難。在飛行訓練中，又出現了一道道難關。起初，張玉梅駕駛的飛機上天後，平衡掌握得不好，特別是目測着陸，不是偏低就是偏高，不是落早就是落晚，飛了許多個起落，淌了不少汗，還是克服不了。這時她想起偉大領袖毛主席和黨如何把自己培養成人，又送到部隊學飛行，想起她參軍離開村子時貧下中農的叮囑，決心把毛主席交給的飛機開好。她帶着問題學習毛主席關於「在戰略上我們要藐視一切敵人」，「在戰術上我們要重視一切敵人」和「我們要承認困難，分析困難，向困難作鬥爭」的偉大教導，增強了戰勝困難的信心和決心。她憑着一顆忠於毛主席的紅心，以堅強的革命毅力，不怕苦，不怕累，堅持苦練。別人飛行時，她常常放棄休息，和別人一起飛行，注意別人着陸的情況，和在空中飛行的平衡，經過數百次的飛行實踐，她終於掌握了平衡、着陸的本領，並且完成了一個又一個科目的訓練，很快掌握了飛行技術。

多次完成艱巨飛行任務

在毛澤東思想哺育下，張玉梅成長得很快，多次地完成了艱巨的飛行任務。有一次，張玉梅和戰友們接受一項到某山區試航的重要任務。起飛以後，天氣忽然變壞，航線上烏雲沉沉，飛行一會兒，一會兒突然壓下，機組的同志們顯得頭暈耳鳴。這時，張玉梅和同志們共同學習毛主席語錄，互相鼓舞，決心戰勝惡劣的氣候。飛機很快進入了着陸場上空，她們向下看去，只見滿天烏雲，除了雪峰高峻的大山外，什麼都看不到。張玉梅牢記毛主席「勇敢、堅定、沉着」的教導，慢慢下降高度用心尋找，在下降到低空三百米時，發現是一個報廢了幾十年的老機場，並終於找到被草叢覆蓋着的一條狹窄的跑道。但是，跑道兩旁是水網地帶，着陸要非常準確，稍有不慎就會造成事故。張玉梅克服了一切困難，終於使飛機安全降落，試航成功了。

以最快速度完成夜航任務

張玉梅經常自覺地用毛主席關於「全心全意地為人民服務」的教導，指揮自己的行動。有一個晚上，經過一天飛行生活的張玉梅，剛剛下飛機，回到營房，就接到一個緊急任務，連夜用飛機運送一個重病號去外地搶救。她懷着對階級兄弟的深厚無產階級感情，忘記了一天的疲勞，立即起飛。夜間航行對張玉梅來說有很多的困難，但她發揚勇敢戰鬥的精神，在其他同志的配合下，用最快的速度，最安全的辦法，勝利地完成了這次任務。

張玉梅當了幹部以後，牢記毛主席「必須堅持幹部參加集體生產勞動的制度」的教導，既當官，又當老百姓，處處嚴格要求自己，以模範行動帶領同志們積極參加勞動。她還經常和同志們一起，互相談心，積極熱情地幫助同志們。大家都稱讚她是「毛主席的好飛行員」，「羣衆的貼心人」。

中國新聞社

全面實現高產、優質、低耗
滬工業續向高精尖發展
頭兩個月總產值創歷史上同期最高水平

【據新華社上海六日電】在毛主席「備戰、備荒、為人民」的偉大戰略方針指引下，上海工人階級進一步發揚「艱苦奮鬥」，「自力更生」的革命精神，按照全面實現高產、優質、低耗、安全的要求，進一步掀起了羣衆性的增產節約運動。今年頭兩個月，工業生產總值創造了歷史上同期的最高水平，為全面和超額完成一九七一年國民經濟計劃打下了基礎，為勝利實現第四個五年計劃作出了良好的開端。

三日四日兩天在下寮班東
阮軍裝甲旅受重創
損失坦克六十輛第十七旅全部坦克被毀
老撾解放軍前天一天擊落美機二十四架

【美聯社巴黎六日電】巴特寮今天說，阮軍裝甲部隊在三日和四日兩天，在下寮班東地區一共損失坦克車六十一輛。

巴特寮在這裏發表一項公報說，在班東這一戰役中，老撾解放武裝力量消滅了阮軍第十七裝甲旅的全部坦克車。同時阮軍第十一裝甲旅也損失慘重。這兩個部隊僅在三日一天中即被打死一百人。

【路透社香港七日電】河內越南通訊社今天報道，老撾愛國武裝力量攻佔了阮軍第一步兵第二營所盤據的下寮班東以北的「六五五」山地。

通訊社引述巴特寮電台的消息說，這個山地是在三月四日克復的，阮軍損失慘重。

報道說，老撾愛國武裝力量還繳獲了大砲十一門、大量武器彈藥和卡車三輛。

老撾愛國武裝力量昨天（六日）擊落敵機達二十四架（其中直升機二十一架，噴射機兩架和偵察機一架），這樣，他們在下寮境內總共已擊落敵機兩百八十三架。

【路透社西貢七日電】當阮軍六日抵達已成廢墟的車邦城鎮時，有兩架美軍「眼鏡蛇」武裝直升機和一架螺旋槳戰鬥轟炸機在下寮被老撾解放軍擊落。

【美聯社東京七日電】越南「人民軍隊報」今天說，侵入老撾的阮軍已遭到嚴重挫折，美國正在虛報戰果，鼓勵士氣。

「人民軍隊報」說，美國虛報說，阮軍於二月八日侵入老撾以來，「遭到的困難階段已經過去，已轉入採取攻勢的階段」。報紙說，「實際上，在班東和九號公路以北的阮軍別動隊和傘兵部隊已遭到慘敗，派往援救他們的部隊也已被殲滅。」

報紙說，美阮集團已把他們的軍隊從北翼撤調到班東和寮保地區。

報紙說，派去支援美阮軍的援軍已被老撾人民武裝部隊包圍，並且完全依靠直升飛機補給。

報紙又說，「所謂侵入老撾南部的美阮軍目前轉入攻勢的謊言，只是為了掩蓋他們的危局。」

【新華社北京六日電】據巴特寮通訊社廣播，老撾愛國軍民二月份在沙灣拿吉省和其他戰場，嚴懲美軍、西貢偽軍和老撾右派軍隊，取得了輝煌勝利。

廣播說，在二月份，老撾愛國軍民共殲滅敵人七千八百多名，其中三分之二是入侵老撾南部的美軍和南越偽軍。在被殲滅的敵軍中，有十二個營遭到全殲和重創。老撾愛國軍民還擊落美國強盜飛機二百三十四架，摧毀、繳獲敵人軍車一百一十九輛，繳獲大批武器和軍用物資。

陳坦昨離京赴任
出使赤道幾內亞

【新華社北京六日電】中華人民共和國駐赤道幾內亞共和國首任特命全權大使陳坦，今日乘飛機離京赴任。

悉尼報紙促當局
澳洲軍撤出南越

【路透社悉尼七日電】「澳洲星期日報」今天的社論要求澳洲軍隊撤出越南。

「澳洲星期日報」說，目前澳洲政府可以有三條路選擇，一、繼續無限期調換澳洲軍隊，二、恢復這支部隊的充分戰鬥力量，三、撤退澳洲軍隊。

報紙說，「我們相信，政府必須立即選擇第三條路。」

大專學校畢業的內蒙地質隊女鑽工

內蒙古一〇五地質隊三〇二機台的女鑽工，都是大、專院校畢業的青年。她們在毛主席革命路線指引下，走與工農兵相結合的道路，不斷創造出鑽探的新成績，成為內蒙古自治區活學活用毛澤東思想的先進集體。圖為她們和解放軍支左人員一起談心。（新華社傳真圖片）

美圖遮掩最近大敗
昨派大批軍機濫炸
侵印支第一線軍機幾全部出動

【美聯社西貢七日電】美國今天派出一千架飛機越過老撾和柬埔寨，以大規模的五路空中攻勢，支持兩地的「盟軍」地面部隊，向對方戰鬥。

美國軍方人士引述阮軍對戰鬥司令的話說，在老撾南部作戰的西貢地面部隊，如果沒有美國空中支援，就可能無法支持下去。

現有的一千二百架到一千五百架作戰飛機，差不多每架都動用了。其他的飛機顯然是用作準備襲擊越南北方的地對空飛彈基地。

至於五路空中攻勢的目標，據美方人士透露如下各點：

一、繼續猛烈轟炸車邦重要中樞週圍。車邦是老撾愛國武裝一處重要運輸點，離南越邊境二十五英里。

二、轟擊老撾愛國部隊建成的新的路線，又由於二萬名阮軍襲擊運輸線的各段，愛國部隊目前正在建築更多的新運輸線。

三、支持在老撾北部同巴特寮部隊戰鬥的老撾王國政府軍隊。

四、支援兩千阮軍對柬埔寨東部發動的新攻勢。

五、繼續支援阮軍在柬埔寨東部發動的另一場更大的攻勢，這場攻勢中，阮軍出動的軍隊達二萬二千人。

這些人士說，美國出動的戰機分別從泰國境內至少四個基地、南越六個基地以及停泊在北部灣內的第七艦隊航空母艦起飛。

除定翼戰機之外，還有美國直升機正在執行數以千次計的作戰任務，直升機中包括攻擊性直升機、運軍直升機和物資供應直升機等。

美軍司令部說，星期六直升機在老撾和柬埔寨執行任務達一千四百次。

西哈努克港油廠
須一年才能恢復
六大油庫全燬機器損壞

【路透社柬埔寨西哈努克港七日電】西哈努克港煉油廠的技術主任前來今天說，柬埔寨的唯一的煉油廠，經過解放軍上星期一的襲擊後，至少要在一年後才能全面恢復生產。

前來對第一批到達西哈努克港的記者說，游擊隊上星期一向該廠展開六小時攻擊，六個大油庫被毀，另兩個也受了嚴重的損壞，三萬立方米的原油和已煉製的油產品付諸一炬。

部分煉油機器，包括輪機在內，因受游擊隊迫擊砲和火箭砲直接轟擊中也受損壞。

阮軍俘虜大罵美軍機

這是法新社記者一日發出的一篇報道，轉述在下寮被俘阮軍對美軍飛機野蠻濫炸阮軍傷兵暴行的控訴，他們痛責美機師怕死，攪亂炸阮軍。

法新社記者約爾・亨利

在老撾境內九號公路五百號高地戰鬥中被俘虜的兩名阮軍，控訴了美國飛機將傷兵燒死的殘暴罪行。他們指出，他們投降之後，美軍向該陣地投下凝固汽油彈，把一切都燒光。

他們說：「我們聽到那些被燒的傷兵呼救的慘叫，後來便寂靜無聲。」

這兩名俘虜是阮軍第三十九別動師的兵士，一個十八歲，叫阮文謙，一個十九歲，叫阮式明。他們都是在幾天前五百號高地一場戰鬥中吃敗仗的敗兵。

阮文謙說：「我們出發參加這場戰役時，人家就心照不宣，這一次是有去無回的了。」

阮式明說：「我們被迫整夜不停地行軍，為的是我們的長官怕我們開小差。這也難怪，在我們排裏，就有一個人自己將自己弄殘廢，好藉口遣送回家。走康當替長邁毆打了好幾個人，說他們精神不振。」

「我們這次行軍，經過整夜的跋涉，才由美國機師駕駛直升機將我們載到五百號高地。

「美國飛機師滿腦子只有一個念頭，就是儘快離開這個倒霉的地區。他們粗魯地將我們推下直升機，又將我們的被囊扔落地面，一秒鐘也怕耽擱地馬上就飛走了。我們有好幾個人因此摔傷。」

「這個高地日夜受到炮轟。到處都是傷兵的呻吟聲，有一架直升機飛來撤退傷兵，但是一着陸便領了一枚炮彈，立時着火，機上三名美國人也葬身火海。隨後又飛來兩架，也一樣中彈燃燒。」

阮式明連將解放軍佔領五百高地的情景描述了一番。他說：「那是晚上十一點鐘，兩名守衛兵發出了警戒的警告。我們立即聽到一枚M七十六炮彈的爆炸聲，於是我們躲進戰壕，解放軍就如從天而降，到處都是解放軍，他們投擲手榴彈和炸藥包，五分鐘內我們的這一排人就死傷了十之八九，剩下我們只好投降。

「我們投降後，解放軍分給我們米飯和飲水。我們將武器集中，讓十個則在照顧傷兵，就在這時候，飛來好多架美國飛機，對着這個陣地投下幾個凝固汽油彈。這是一種固體的最易着火的汽油彈。我們聽到在陣地上等撤的傷兵發出的慘叫聲，但後來就萬籟俱寂了。」

紀念「三八」國際婦女節

革命婦女意志堅

用毛澤東思想武裝起來的廣大婦女，有着無窮的智慧和力量。本書輯錄了國內報刊報道革命婦女活學活用毛澤東思想的一些先進事例，包括有調查報告「革命婦女意志堅」，「華銀鳳『努力學習辯證法，堅持「三不脫離」』」，「堅決執行毛主席革命路線的好戰士——馬毅」，以及介紹解放軍女軍醫韓玉芬的先進事蹟等文章。

（三聯書店出版　每冊定價六角）

國際婦女節……朝陽　0.15
內容簡述了「三八」國際婦女節的來歷和「三八」國際婦女節的首創人——蔡特金的事蹟。
中華兒女多奇志……朝陽　0.50
翻身運動的新婦女……三聯　0.30
最新最美的人……三聯　0.20
毛主席的好工人尉鳳英……人民　0.30
向毛主席的好工人尉鳳英學習……三聯　0.20
十個想一想——尉鳳英帶着問題活學活用毛主席著作的體會……三聯　0.30
接革命班，掌階級印——呂玉蘭活學活用毛主席著作先進事蹟……人民　0.15

香港三聯書店發行
港九書店、國貨公司、戲院小賣部有售

在北富士山麓堅持十年反美鬥爭
日本婦運的一面旗幟

凌明

美軍陸戰隊最近在富士山麓演習，再次激起了當地人民的強烈反對。在北富士山麓，高舉反對美帝日軍國鬥爭大旗的日本羣衆中，「忍草母親會」的母親們，長年來不畏強敵，不怕坐牢，同美軍、日本自衛隊和警察面對面的鬥爭，贏得了日本全國人民的尊敬。

在北富士山麓堅持反對美軍射擊演習的「忍草母親會」，是當地農村婦女的一個鬥爭組織，會員三百多人。「忍草」是當地的村名，這個村本來不為人知，可是近幾年來當地村民的反美鬥爭，特別是這個村的婦女，堅持對……

非洲掀起反英浪潮

英國保守黨政府恢復向南非出售武器的罪惡行徑，遭到非洲國家和非洲人民的強烈反對。坦桑尼亞政府發言人宣布，坦桑尼亞政府「十分關注英國向南非出售七架「黃蜂式」直升飛機的決定，並且將考慮這一問題」。坦喀尼喀非洲民族聯盟機關報「民族主義者報」發表社論指出，英國政府的這一決定是「對非洲的挑釁」，它表明，「英國政府變本加厲奉行「迎頭打擊非洲」的政策」。

贊比亞外交部長發表聲明說，英國決定向南非提供武器，這實際上表明英國政府在道義上贊同可惡的種族隔離制度。非洲統一組織的一位負責人指出，英國向南非出售軍用直升飛機「暴露了它反對非洲的真面目」。

美國會反尼克松潮

……件中說：「國會正面臨責任危機。」……他說：「……事情再清楚不過，尼克松正在擴大而不是縮小戰爭。」……

參院外交委員會主席富布賴特……他對用立法來制止尼克松戰爭表示並不樂觀。但是無論如何批評越來越多，外交委員會也受到越來越大的壓力——來自兩黨溫和派及自由派參議員人士的壓力……

銀牌足球複賽第三場
愉園今日出擊電話
午後花墟較量賽和加時決勝
權衡兩隊實力愉園稍高一線

印業工人乒乓球賽
今日繼續演出四場
小球賽昨晚十一場戰果

……

工人黑人學生和反侵略戰爭運動迅猛發展的同時

美婦女爭取解放運動方興未艾
是美國人民加速覺醒的新標誌

互相呼應支持逐步聯合有力地衝擊美國反動統治

【新華社北京七日電】新華社記者報道：在美國工人運動、黑人運動、學生運動以及美國各階層人民反對侵略戰爭的鬥爭迅猛發展的同時，美國婦女爭取解放的運動方興未艾。這些革命運動互相呼應，互相支持並且逐步匯合，有力地沖擊着美國壟斷資產階級的反動統治。

美國婦女解放運動的興起，是美國人民加速覺醒的一個新標誌。

勞動婦女被「最先解僱，最後錄用」

處在美國壟斷資本主義社會最底層的廣大勞動婦女，長期以來受盡了壓迫和剝削。關於禁止歧視女性的「憲法平等權利修正案」從一九二三年被提出後，在美國國會裏躺了四十七年迄今尚未通過。壟斷資產階級對勞動婦女採取「最先解僱，最後錄用」的原則，使婦女的失業率通常都比男子高出百分之四十左右。美國女工工資的微薄也是人所共知的。連美國官方也承認，在業婦女的工資平均只相當於男子的百分之五十八。美國各級政府男女僱員的工資相差將近一半，女僱員的工資還不到男僱員工資的百分之四十點五。

近四百萬黑人和其他少數民族的女工，在種族歧視和性別歧視的重重壓迫下，處境更為悲慘。她們的工資平均比白人婦女要低百分之二十四，即使不失業，也難以維持最低的生活標準。何況她們的失業率一般要比白人婦女高出一倍左右。

哪裏有壓迫和剝削，哪裏就有反抗。廣大勞動婦女掀起了一場又一場爭取平等權利的鬥爭。去年國際勞動婦女節前後，舊金山、長灘、芝加哥、休斯敦等二十個城市的婦女，舉行了一次大規模的慶祝活動。去年八月二十六日，廣大勞動婦女為了抗議性別歧視，要求同工同酬，掀起了一個波及全國的鬥爭浪潮。從東海岸的紐約到西海岸的舊金山，從美國的政治中心華盛頓到遙遠太平洋的夏威夷，數百個城市的成千上萬名婦女走上街頭，舉行了遊行示威和集會。婦女們還舉行了各種集會，散發了大量傳單，揭露美國社會對婦女的歧視，憤怒控訴壟斷資本家對女工的殘酷剝削。許多家庭婦女也擺脫了家庭的羈絆，投入了鬥爭。在美國第二大城紐約，三萬名婦女衝破警察設置的重重路障，在全市範圍內舉行了聲勢浩大的示威遊行。她們的標語牌上寫着：「團結起來，為爭取平等而鬥爭！」「要求同工同酬！」一群遊行的一千名婦女舉着「我們要求平等」的橫幅標語，舉行了示威和集會。在費城、波士頓、巴爾的摩、芝加哥、印第安納波利斯等城市，也都有數千名婦女舉行了示威或集會。美國進步輿論指出，這次波及全美國的婦女爭取平等權利的鬥爭「是美國革命史上的一個重要進展」。

鬥爭的實踐使越來越多的婦女認識到，壟斷資本主義的社會制度是她們受苦受難的根源，只有推翻壟斷資產階級的罪惡統治，才能獲得徹底解放。因此，她們當中的先進分子開始把鬥爭的矛頭指向壟斷資本主義制度，在鬥爭中喊出了「權力歸人民」、「資本主義必將完蛋」等口號。許多城市如華盛頓、紐約、洛杉磯、哥倫布和安納波利斯的婦女，都曾在州、市政府、州、市長的官邸或大壟斷企業的機構外面舉行示威和設置糾察線；錫拉丘茲的婦女帶着她們的孩子一起衝進了市政廳；芝加哥的婦女去年十二月四日佔領了政府的「福利」機構，強烈抗議反動當局推行歧視婦女的政策。有些城市的婦女還同鎮壓她們的警察進行了英勇搏鬥。

為了更有效地進行鬥爭，美國廣大婦女正在組織起來。婦女界各種進步組織紛紛出現。婦女解放運動和工人運動、黑人運動、學生運動以及美國人民反對侵略戰爭的鬥爭也正在開始結合。許多行業的工人在反對壟斷資本殘酷剝削的鬥爭中，提出了「同工同酬」的要求。黑人婦女和其它少數民族婦女在爭取婦女解放的同時，積極開展了反對種族歧視的鬥爭。在去年美國人民掀起的幾次抗議尼克松政府出兵侵略柬埔寨、屠殺白人學生和黑人學生的強大革命風暴中，廣大婦女勇敢地投入了鬥爭。在奧斯汀等城市的一次萬人示威中，婦女們在街頭演出了反對侵略戰爭的節目。明尼阿波利斯的婦女組織了數千人的示威遊行，抗議尼克松政府的內外反動政策。當越南南方民族解放陣線成立十周年的時候，紐約市的婦女組織了示威，聲援越南人民的鬥爭。

男女工人並在進一步團結起來

偉大的列寧在「致女工」一文中指出：「無產階級如果不爭得婦女的完全自由，就不能得到完全的自由。」列寧早在一九二〇年就指出的這一真理，已經為越來越多的美國人民所認識，男女工人正在進一步團結起來，共同向壟斷資產階級進行戰鬥。隨着美國國內階級矛盾的進一步激化和廣大婦女政治覺悟的提高，美國的婦女解放運動必將進一步高漲。

錫蘭羣衆反美
昨天再度示威

【路透社科倫坡七日電】今天約有三百名示威羣衆，高呼口號，遊行經過美國大使館時，被警察攔阻。

由於昨天有一百五十名示威羣衆突然用土製炸彈和石塊襲擊美大使館大樓，今天大使館外有全副武裝的防暴警察守衛。這三百名示威羣衆是進行去參加抗議美國干涉老撾的羣衆大會的。當他們路過大使館時，被警察攔阻。

越南南方的英雄女戰士

越南南方婦女在偉大的抗美救國戰爭中貢獻了自己的力量。圖為廣治省女游擊隊員成功地襲擊敵人後勝利歸來。（新華社圖片）

送親兒夫上前線　自己拿槍打豺狼
越南婦女眞戰士
殺敵殲美賽鬚眉
北方婦女大力開展軍訓準備粉碎入侵

【新華社河內六日電】越南廣大婦女，在偉大的抗美救國戰爭中，高舉胡志明主席「決戰決勝」的旗幟，發揚革命英雄主義精神，打擊敵人，支援前線，搞好生產建設，為抗美救國戰爭的勝利作出了巨大貢獻。

在抗美救國戰爭的鬥爭中，越南南方和北方廣大婦女，動員自己的丈夫、子弟參軍殺敵。越南南方婦女遊擊隊參加各種人民解放武裝力量，拿起武器殺敵立功。湧現出大批像河麗、謝氏嫻、阮氏嬀那樣英勇殺敵的戰鬥英雄。二十一歲的貧農女兒阮氏八，在十三歲時就懷着對美偽集團的深仇大恨參加了游擊隊。她在觀港城內的一次戰鬥中，同一個游擊小組一起，以大無畏的革命精神和靈活機動的戰術，多次地打退了美偽軍的包圍和進攻，殲滅敵人八十二名。

越南北方廣大婦女，積極參加民兵，英勇打擊美國空中強盜。她們經常用輕武器，擊落美國飛機。北方沿海女民兵炮手們也不斷嚴懲美國海盜，痛擊入侵的美國軍艦。最近以來，北方廣大女民兵，積極響應越南勞動黨和政府的號召，大力開展軍事訓練，隨時準備打擊膽敢入侵的美國侵略強盜。

越南南方和北方廣大婦女，還積極支援前線，為戰鬥服務。南方婦女組成的運輸隊，終年活躍在長山山脈的崎嶇小道上，把一批又一批軍事物資背運到人民解放武裝力量手中。南方廣大婦女還積極建設戰鬥村，打擊敵人。在南部中區的婦女，僅在去年第三季度就挖了八十二公里長的戰壕和近三百個竹尖坑，修築了一百六十多個戰鬥工事。戰鬥在交通線上的北方女青年突擊隊員們，不怕艱苦，不怕犧牲，及時修築和搶修公路，保證交通運輸在任何情況下都暢通無阻。南北兩方的婦女還經常幫助部隊偽裝陣地，無微不至地照顧傷病員和軍烈屬。

在「一切為了戰勝美國侵略強盜」的口號鼓舞下，越南婦女邊戰鬥，邊生產，在工農業生產戰線上作出了優異的成績。越南南方金甌省廣林、文慶、東興、東瀛和東和等鄉的婦女，在敵人經常轟炸和砲擊的情況下，組織互助組，克服困難，堅持生產。去年十二月，她們在黑夜搶收糧食，向人民政府交售了六百多噸稻穀。越南北方廣大農村婦女把稻田作戰場，為奪取農業豐收而戰鬥，僅在北方的十四個省市，就有近四十一萬名婦女掌握了新的水稻插秧技術，湧現出大批女能手。在工業生產戰線上，北方廣大女工積極參加抗美救國勞動競賽運動，為完成國家計劃作出了貢獻。

金日成首相接見東代表團
同貴賓進行熱情友好談話並設宴招待
沙林察外交大臣在平壤大會講話感謝支持和聲援
許錟外務相在內閣宴會講話斥美帝扶日擴大侵略

【新華社平壤七日電】據朝中社報道，朝鮮民主主義人民共和國國家元首、內閣首相金日成，六日接見了應邀前來朝鮮進行友好訪問的柬埔寨王國民族團結政府代表團。

接見時在場的有代表團團長、柬埔寨王國民族團結政府外交大臣沙林察和代表團團員：江裕朗、外交國務秘書哈桑索、外交部政治司司長浦文和柬埔寨駐朝鮮大使洪金寬。

朝鮮內閣第二副首相朴成哲、外務相許錟、普通教育相金錫得以及朝鮮駐柬埔寨大使金恩煥接見時也在場。

接見時，金日成首相同柬埔寨貴賓進行了熱情友好的談話。

【新華社平壤七日電】據朝中社報道，朝鮮民主主義人民共和國國家元首、內閣首相金日成六日設宴招待到朝鮮進行友好訪問的柬埔寨王國民族團結政府代表團。

應邀出席宴會的有代表團團長、柬埔寨王國民族團結政府外交大臣沙林察和代表團成員：柬埔寨王國民族團結政府人民教育、青年大臣江裕朗，外交國務秘書哈桑索，外交部政治司司長浦文和柬埔寨駐朝鮮大使洪金寬。

出席宴會的還有：朝鮮內閣第二副首相朴成哲、外務相許錟，普通教育相金錫得以及朝鮮駐柬埔寨大使金恩煥。

宴會是在洋溢着兄弟友誼的熱烈氣氛中進行的。

【據新華社平壤六日電】平壤市人民委員會五日晚舉行盛大羣衆大會，熱烈歡迎以沙林察外交大臣為團長的柬埔寨王國民族團結政府代表團。

朝鮮內閣副首相鄭準澤，外務相許錟，貿易相桂應泰，對外經濟委員會委員長金昆煥，普通教育相金錫得以及有關部門負責人，出席了歡迎集會。

沙林察外交大臣在講話時首先對朝鮮人民給予柬埔寨人民的支持和聲援，表示感謝，對朝鮮人民反對美帝國主義侵略、爭取祖國統一的鬥爭，表示堅決支持。

沙林察外交大臣說，柬埔寨人民決不屈服，今後將更加團結一致，為保衛祖國而戰。

【據新華社平壤五日電】朝鮮民主主義人民共和國外務相許錟四日晚舉行盛大宴會，熱烈歡迎以外交大臣沙林察為團長的柬埔寨王國民族團結政府代表團。

許錟外務相在宴會上講話指出，美帝國主義目前正在瘋狂推行其臭名昭著的「新亞洲政策」，以復活的日本軍國主義為骨幹，糾集南朝鮮、台灣、南越、泰國等亞洲傀儡和僕從，擴大侵略戰爭。但是，任何帝國主義勢力都撲滅不了亞洲人民團結起來的力量。

許錟外務相表示，朝鮮人民堅決支持柬埔寨、越南、老撾人民反對美帝國主義侵略者的正義鬥爭，積極支持中國人民為解放中國領土台灣而進行的鬥爭，積極支持阿拉伯人民反對美帝及其走狗猶太復國主義，收復失地，解放巴勒斯坦的鬥爭。

英數千婦女
冒風雪示威
高呼口號要求同工同酬

【美聯社倫敦六日電】英國的婦女解放運動今天採取行動。數以千計的女子，手持標語，頂着凜冽的寒風和飛雪遊行示威，要求免費墮胎、免費避孕、工作及同工同酬。

約四千名婦女，其中有許多帶着丈夫和孩子，排成兩行前進，當她們從英國傳統的社會革命運動場地走向特拉法爾加廣場的時候，一路上高呼口號。

這次示威由設在倫敦的婦女解放組織主持，是自一九〇〇年女子參政運動以來倫敦街頭最大規模的示威。

美兒殘剝削菲律賓
五年攫取十億美元利潤
迫令實行「自由匯率」剝奪菲決定外匯牌價主權
壟斷菲石油鋼鐵等戰略物資的開採

【新華社北京七日電】馬尼拉消息：由於美帝國主義勾結菲律賓反動當局對菲律賓進行殘酷的經濟掠奪和剝削，致使菲律賓經濟狀況日益惡化，人民生活更加困苦。

長期以來，美國通過各種不平等條約，控制着菲律賓的經濟命脈。美國在東南亞投資總額的百分之六十，都投在菲律賓。菲律賓的石油、鋼鐵、鐵礦、鋁等戰略物資的開採，都被美國壟斷資本所壟斷。五金、化學、橡膠、紡織、製糖等工業，也被控制在以美國為首的外國壟斷資本手中。菲律賓經濟部門的「國家經濟發展委員會」在一個調查報告中也承認，美國在菲律賓的投資，阻礙了菲律賓民族工業的發展。

據統計，美國壟斷資本在菲律賓的投資約有十億美元，每年從菲律賓攫取大量利潤。最近五年，美國壟斷資本家從菲律賓取得的利潤近十億美元，這個數字相當於它的投資總額。

美帝國主義不僅把菲律賓作為它的原料供應基地，肆意掠奪菲律賓的各種資源，而且把菲律賓變成它的商品傾銷市場。美國在菲律賓享有自由傾銷商品的特權，美國的許多貨物都是免稅進入菲律賓市場。因此，菲律賓每年都有巨額的對外貿易入超，近三年來平均每年入超達二至三億美元。

美帝國主義還利用它所操縱的「國際貨幣基金會」迫使菲律賓當局對菲幣比索實行「自由匯率」，剝奪了菲律賓自己決定貨幣外匯牌價的主權，使得比索與美元的兌換價格受美帝操縱的「自由市場」左右，從而使比索貶值百分之六十五。菲律賓比索貶值以後，通貨膨脹加劇，物價更加上漲。據菲律賓「中央銀行」最近公布的材料透露，一九七〇年底，菲律賓貨幣發行額超過了五十億比索，比一九七〇年底增加了百分之六點一七。一九七〇年菲律賓物價平均上漲百分之三十五，其中生活必需品價格上漲百分之三十四以上。菲律賓反動當局的「國家經濟委員會」在一份報告中承認：「由於實行「自由匯率」，菲律賓的工業生產進度在下降」。

美帝國主義對菲律賓的掠奪和盤剝，是造成菲律賓經濟千瘡百孔的主要原因之一。目前菲律賓共積欠外債十五億美元。去年年底，菲律賓當局又向美國的一個財團借債兩億美元。一九六七年，菲律賓外債為五億八千四百萬美元，兩三年之內，外債竟增加近兩倍。

在美帝國主義和菲律賓反動當局的殘酷掠奪和盤剝下，菲律賓人民生活日益貧困。去年菲律賓失業人口達一百五十萬人，半失業的人口更多。有三分之一的大學畢業生找不到職業，就業工人的工資也不斷下降。最近，由於美國壟斷資本抬高石油價格，物價進一步上漲，勞動人民的生活更加困苦，小生產者受到嚴重打擊，民族工商業者的利益也受到損害。

美帝國主義對菲律賓的掠奪和剝削已經激起菲律賓人民的強烈反抗。菲律賓人民的反美鬥爭幾年來正在迅速發展。今年以來，菲律賓工人、農民、學生又掀起新的反美鬥爭浪潮，提出了「美國佬滾出去！」的戰鬥口號，顯示了菲律賓人民把反美鬥爭進行到底的堅強決心！

越南國會發表聲明

（上接第一版）

越南民主共和國國會強烈譴責尼克松政府正在把戰爭強化和擴大到整個印度支那，並且狂妄宣稱美國政府必須對由它的戰爭行動所造成的一切後果承擔全部責任。

越南民主共和國國會堅決要求美國政府必須立即停止反對越南南方、老撾和柬埔寨的戰爭，必須無條件地把美軍和僕從軍全部撤出印度支那半島，讓印度支那各國人民在沒有外國干涉的情況下解決自己的內部事務。越南南方共和臨時革命政府的八點和平解決方案是解決越南問題的正確基礎。

越南民主共和國國會熱烈歡迎柬埔寨國家元首、柬埔寨民族統一陣線主席諾羅敦·西哈努克親王一九七一年二月八日的聯合聲明。

越南民主共和國國會熱烈祝賀越南、老撾和柬埔寨三國人民在各個戰場上取得的日益巨大和全面的勝利，特別是目前在第九號公路、溪山、老撾南部地區、柬埔寨東部和東北部地區取得的輝煌戰功，並且無比興奮地看到，印度支那各國人民的團結，在反對共同敵人美帝國主義及其走狗的鬥爭中得到不斷加強和鞏固。

越南民主共和國國會熱烈表彰南方同胞和人民解放武裝力量的戰士們，發揚英勇卓絕的精神，在抗擊美偽集團的勇敢和堅持不懈的戰鬥中，以及在越南南方各城市的堅強不屈的鬥爭運動中，取得了許多巨大的勝利。

越南民主共和國國會熱烈讚揚北方軍民給予美國強盜對越南民主共和國採取的戰爭行動以應得的懲罰，在生產和戰鬥中大力開展愛國競賽所取得的勝利。

越南勞動黨中央委員會和越南民主共和國政府一九七〇年十二月十日的號召，嚴格執行越南勞動黨中央委員會第十九次會議的決議，南北一心，同兄弟的老撾人民和柬埔寨人民並肩在一起，堅持和大力促進抗美救國戰爭，決戰決勝，打得美軍必須全部撤走，打得偽軍和偽政權垮台，解放南方，保衛北方，進而和平統一祖國。

北方同胞和戰士更緊密地團結起來，提高革命警惕，隨時準備戰鬥，粉碎美帝國主義及其走狗侵犯越南民主共和國主權和安全的一切行動，以便積極開展競賽，大力促進生產，厲行節約，成功地建設北方的社會主義，並且履行大後方對大前線的義務。

英雄的南方同胞和戰士，在越南南方共和臨時革命政府的領導下，把進攻和起義結合起來，團結一致，粉碎美偽集團的一切陰謀，徹底粉碎美國強盜的戰爭「越南化」政策。

海外僑胞發揚愛國主義精神，發揚民族的光榮傳統，全心全意地嚮往祖國，為抗美救國和建[illegible]

越南民主共和國國會衷心感謝各社會主義兄弟國家和各友好國家、世界人民和美國進步人民對越南人民和印度支那人民的抗美救國戰爭的支持和援助。

越南民主共和國國會籲請各社會主義國家和各友好國家的政府、國會和人民，世界人民和美國人民，及時地採取行動，制止美帝國主義擴大侵略戰爭，無條件地把美軍和僕從軍全部撤出印度支那半島，要求它必須遵守一九五四年和一九六二年日內瓦協議所承認的越南、老撾和柬埔寨的各項基本民族權利。

世界形勢越來越有利於和平、民族獨立、民主和社會主義，越來越不利於好戰的帝國主義。我國人民的抗美救國戰爭，老撾人民和柬埔寨人民的抗美救國戰爭，雖然還需要經歷許多艱苦，但必將取得輝煌的勝利！

越南人民必勝！

印度支那三國人民必勝！

美帝國主義侵略者必敗！

和平、統一、獨立、民主和富強的越南萬歲！

一九七一年三月四日於河內

阿拉法特主席表示
巴勒斯坦人民不怕犧牲
決心繼續進行武裝鬥爭
美中央情報局和傀儡政權陰謀注定失敗

【新華社開羅六日電】巴勒斯坦解放組織中央委員會主席阿拉法特強調指出，巴勒斯坦人民解放自己家園的意志決不可能被敵人的大砲、炸彈和監獄所摧毀，也不可能被敵人的陰謀所征服。他說：「巴勒斯坦人民的先鋒隊既不怕犧牲，也不怕坐牢，他們將繼續進行武裝鬥爭。」

阿拉法特是一日在巴勒斯坦人士和約旦人士在開羅舉行的會議上講這番話的。

阿拉法特在講話中還指出，巴勒斯坦革命的力量來源於人民。帝國主義、美國中央情報局和傀儡政權企圖使巴勒斯坦人民和阿拉伯羣衆的意志歸於失敗，但是巴勒斯坦人民和阿拉伯羣衆能夠挫敗任何陰謀，不管它有多大和來自何方。

阿拉法特說，去年九月美帝國主義策劃的反革命事件以後，巴勒斯坦革命的敵人發動了宣傳運動，企圖摧毀巴勒斯坦革命的意志，但是，巴勒斯坦革命者有堅強的意志，他們能夠粉碎敵人的一切陰謀，把革命繼續進行到底。

巴勒斯坦解放組織代表、「閃電」突擊隊代表和巴勒斯坦人民陣線代表、解放巴勒斯坦民主人民陣線代表都在會上講了話。他們強調必須加強巴勒斯坦革命隊伍中的團結，以便粉碎反對巴勒斯坦革命的種種陰謀，包括所謂「巴勒斯坦國」的陰謀，並且將革命繼續推向前進，解放整個被佔領的巴勒斯坦。

國家體委等設宴
招待朝鮮女球隊

【據新華社北京六日電】國家體委和國防部外事局今晚舉行宴會，熱烈歡迎由朝鮮民主主義人民共和國民族保衛省體育部部長、朝鮮人民軍上校黃龍率領的朝鮮人民軍女子籃球、排球運動隊全體成員。

朝鮮駐中國大使玄峻極以及大使館其他外交官員，應邀出席了宴會。

我國有關方面負責人王新亭、黃志勇、曹誠、嬴瀾、李青川、柴成文、趙春正、劉森、王福勇，以及中國人民解放軍女子籃球、排球運動員等，出席了宴會。

宴會上洋溢着中朝兩國人民和軍隊之間深厚的革命情誼。

在泰馬邊境附近
游擊隊再戰泰警
激烈戰鬥中五名警察受傷

【路透社曼谷七日電】警方消息今天說，馬來西亞邊界的北大年府發生激烈衝突，泰國警察和游擊隊在一……上，一十九名警察和十五名游擊隊交火，雙方從也拉府一直打到北大年府的一個村莊，後來又在北大年府的一個村莊交火。北大年府在曼谷以南約九百公里。

消息又說，游擊隊在夜色中撤退入叢林中。

劉振華在地拉那
舉行到任招待會
阿首長和外國使節出席

【據新華社地拉那六日電】中華人民共和國新任駐阿爾巴尼亞大使劉振華，五日晚在大使館舉行到任招待會。

出席招待會的有：阿爾巴尼亞勞動黨中央政治局委員、部長會議副主席阿迪爾·恰爾恰尼，[illegible]以及勞動黨中央委員、部長等。

阿政府部門負責人和其他國家駐阿爾巴尼亞的外交使節也出席了招待會。

朝鮮譴責美朴演習
警告玩火必自焚

【美聯社東京七日電】朝鮮民主主義人民共和國今天說，美國上週空運約七百五十名部隊到南朝鮮進行軍事演習，這是玩火的舉動。

朝鮮中央社說：「美帝國主義好像是有什麼了不得之舉，但是結果不過是一場軍事演習的鬧劇。」許多士兵在跳入作戰演習區時都受了傷。

朝鮮中央社指出，美國極度虛弱，這次演習不過是拼命掙扎。「我們朝鮮人民不會首先犯人，但是也絕不容許任何人的冒犯。」

縱橫談

美艦美機竟向我漁船挑釁

我國廣東省遂溪縣江洪公社的漁船，出海到北部灣公海進行捕魚作業，竟遭到美國軍艦、軍機的騷擾挑釁。（遂溪縣在廣東省雷州半島）

尼克松最近在提交給國會的對外政策報告中，曾經提到了中美兩國的關係，他說，「我們自己同大陸中國人民之間的二十多年之久的敵視狀態是另一個沒有解決的問題。」

美帝不斷以自己的行動，說明了尼克松所謂的這個「沒有解決的問題」到底是怎麼一回事。

它直到現在，還霸佔着我國領土台灣省，而且緊抱着政治僵屍蔣介石不放手，妄圖玩弄「兩個中國」的陰謀。

它在印度支那戰場上擴大戰火，最近還在與中國山水相連、唇齒相依的老撾展開了兩萬人以上的侵略攻勢。

美帝的飛機、軍艦不斷侵犯我國領海、領空，進行軍事挑釁，我國已經提出了四百八十五次嚴重警告。

現在，正在對印度支那人民進行侵略的美國軍艦，竟然在公海上向我國漁船進行武裝挑釁，這就更加能夠表明，「敵視狀態」由何而來。此次事件，是尼克松政府對我國人民又一新的挑釁活動，是對我國人民的又一嚴重罪行。

我國有關部門發言人就此對美帝提出嚴重警告：必須立即停止這種挑釁活動，如果膽敢繼續胡鬧，必將遭到不可避免的應得懲罰。

施君玉

在北富士山麓堅持十年反美鬥爭
日本婦運的一面旗幟

凌明

美軍陸戰隊最近在富士山麓演習，再次激起了當地人民的強烈反對。在北富士山麓，高舉反對美帝日關鬥爭大旗的日本群眾中，「忍草母親會」的母親們，長年來不畏強敵，不怕坐牢，同美軍、日本自衛隊和警察面對面的鬥爭，贏得了日本全國人民的尊敬。

在北富士山麓堅持反對美軍射擊演習的「忍草母親會」，是當地農村婦女的一個鬥爭組織。會員三百多人。「忍草」是當地的村名，這個村本來不爲人知，可是近幾年來當地村民的反美鬥爭，特別是這個村的婦女，堅持對美軍進行了面對面的鬥爭，使「忍草」這個村名已經遐邇聞名。她們提出的口號是：「不許美軍在北富士山射擊演習」，「歸還我們的土地！」會長渡邊喜美江，是一個已經年逾六旬的老婦人。但是在美軍和日本反動政府的壓迫下，這裏的婦女已勇敢地起來，堅決反抗了。

渡邊率領本地婦女，在山梨縣北富士山演習場內，搭蓋起一座「靜坐示威小屋」，持續鬥爭達三年兩個月之久，每天都派人在屋內靜坐示威。去年底這座小屋被軍警拆毀，她們仍然堅持到北富士山麓靜坐。

忍草村的農戶不足三百戶，每戶平均耕地約一英畝。過去，村民相當一部分生活來源就是北富士山麓的牧草、山菜、桑麻、野生經濟植物、木材等，自從美軍把這一帶圈爲演習場後，不准村民進入，村民生計受到極大的影響。

在忍無可忍的情況下，忍草村的村民從一九六〇年組織了「忍草母親會」，聯合了富士吉田市、山中湖村的其他村民，不斷地冒死進入美軍演習場，就在美軍的大砲前和射擊標的附近靜坐，堅持鬥爭。五六十歲的老太太也手挽手地挺立在美軍士兵前，面對面地對美兵指責。「忍草母親會」會長渡邊喜美江老太太，不止一次地雙手捧着美軍發射而未爆炸的大砲彈，對美軍進行控訴。「忍草母親會」的英勇鬥爭精神，大大激發了日本人民的反美愛國激情，各地紛紛聲援「忍草母親」的正義行動。

在母親們的抗議下，美軍多次被迫停止演習，或者轉移到東富士山麓的演習場。

最近「忍草母親會」再一次領導婦女起來反對美軍在富士山麓演習了。儘管許多婦女都是三、四個孩子的母親，她們決不因家務和生活重擔而放棄鬥爭。她們立誓要鬥爭到美軍完全撤出基地爲止。

「忍草母親會」的事跡成爲日本反基地婦女鬥爭中的一面紅旗，成爲日本人民學習的榜樣。最近在三里塚的反對建設「新東京機場」鬥爭中，當地農民婦女就以「忍草母親會」的婦女爲榜樣，勇敢地擋阻軍警，不許踏入自己的土地。

「忍草母親會」的母親們在北富士山美軍演習場上英勇鬥爭，反對美軍基地。

非洲掀起反英浪潮

英國保守黨政府恢復向南非出售武器的罪惡行徑，遭到非洲國家和非洲人民的強烈反對。坦桑尼亞政府發言人宣布，坦桑尼亞政府「十分關注英國向南非出售七架「黃蜂式」直升飛機的決定，並且將嚴肅考慮這一問題」。坦桑尼亞「民族主義者報」發表社論指出，英國政府的這一「決定」是「對非洲的挑釁」，它表明，「英國政府變本加厲奉行「迎頭打擊非洲」的政策」。

贊比亞外交部長穆登達發表聲明說，英國決定向南非提供武器，這實際上表明英國政府在道義上贊同可惡的種族隔離制度。非洲統一組織的一位負責人指出，英國向南非出售軍用直升飛機「暴露了它反對非洲的真面目」。

美國會反尼克松潮

原載「紐約時報」

一位共和黨參議員警告尼克松，說他可能是「一任總統」，及另一羣民主黨參議員提出要國會發出禁令，制止入侵北越，使國會長期以來對尼克松政府越南政策的批評再次熾熱起來。

共和黨（執政黨）參議員賈維茨，向白宮致送一份不尋常的公開警告，警告尼克松如果不放棄戰爭「越南化」計劃，採取全部撤回軍隊政策，則其政治前途將陷入嚴重危機。

民主黨參議員麥高溫在十七名參議員，其中包括大部分民主黨總統候選人的聯名支持下，建議制定法令，如果沒有國會的事前明確批准，則禁止美軍支持入侵北越。這項提案的另一位發起人是共和黨的溫和派參議員薩斯比。

無論對民主黨或共和黨來說，上述的提案和警告，都象徵着美國國會對尼克松政府的越南政策越來越感到憂慮和不安。

數月來，由於政府不斷重申所謂「縮小戰爭」，因此批評言論曾經沉寂一時。但是上週出現轉折。首先是尼克松在記者招待會發表聲明，表示拒絕排除入侵北越的可能性，然後，出現種種跡象表示入侵老撾戰場困難重重。

這些事實是促成爲什麼參議員薩斯比[illegible]成爲二人提案的共和黨主要發起人。薩斯比在答覆詢問時說：「在尼克松政府的文告中，沒有一隻字表示如果老撾戰場不利，便不進犯北越的話。」

紫達爾在提案的附件中說：「國會正面臨責任危機。」他說，「事情再清楚不過，尼克松正在擴大而不是縮小戰爭……」

參院外交委員會主席富布賴特向記者表示，他對用立法來制止尼克松戰事表示並不樂觀。但是無論如何批評越來越多，外交委員會也受到越來越大的壓力——來自兩黨溫和派及自由派參議員人士的壓力——要求採取行動。

在一篇預備在中美洲國家貿易會議中發言的演詞中，參議員賈維茨表示「現在已經是政府停止越南戰爭的時候了」；他預言如果政府不在一九七二年中旬撤退越南所有美軍，則「議院大有可能採取立法行動」。他說：「作爲一位共和黨（執政黨）參議員，要警告尼克松他正面臨曾經使約翰遜喪失總統寶座的險境，現在是時候了。」「（尼克松）正面臨約翰遜在一九六七年所面臨的困境，患得患失，加劇戰爭升級，漠視公衆輿論，其結果是結束了自己的政治生涯。」

（如今節譯）

在冲繩和日本富士山麓
美海軍陸戰隊加緊演習

林明

美國在擴大侵略印度支那戰爭的同時，最近在南朝鮮三八線附近和南朝鮮傀儡軍隊舉行了空運作戰演習。在此之前又在日本富士山麓和冲繩島的國頭村同時舉行海軍陸戰隊的登陸作戰演習。這些演習矛頭都是針對朝鮮北部、中國、越南北部、印支戰場。

尤其是二月二十四、二十五日分別在日本富士山的演習，不僅由海軍陸戰隊第三師擔任主要角色，還出動了在越戰中使用的「OV一〇」型攻擊偵察機。據日本報紙報道，這次演習正是在美軍擴大進攻老撾，第七艦隊集中在北部灣，美國把陸戰隊第三師的一千五百人集中在十七線附近之際，顯示出美國在亞洲進一步擴大戰爭的脈兆。

去年十二月，美軍在冲繩北部國頭村突然圈了一大片土地，利用山地叢林的天然屏障，建立了四處砲座，三座彈藥庫和三處直升機起降和一處實彈大砲演習場。當地島民對美軍這樣大舉擴建基地的行動表示憤興，最初還以爲美軍把在北富士山的射擊場搬到了冲繩，現在才明白冲繩國頭村是一處使用小型武器新的演習場，在本土北富士山的射擊場則改爲大型射擊場，兩者同時並用。

據美海軍陸戰隊卡萊遜准將在本國參議院會議上作證，說到這兩處演習場的用途時說：「冲繩國頭村的演習場四周有原始叢林覆蓋，地勢上丘陵起伏；富士山演習場地勢平坦，對於美軍砲兵的訓練，這兩種地形的演習場都是必需的。」

日本軍事評論家小山內宏說：「由於越南戰爭日趨激烈，美國海軍陸戰隊受到重大的損害。爲了加緊訓練新兵，故在冲繩國頭村和本土北富士山拚命進行演習和訓練。」

據冲繩傳出的消息：美國海軍陸戰隊的新兵，先在冲繩進行兩星期的基本訓練，再調到北富士演習場進行四週的實彈射擊訓練，然後再調到冲繩進行登陸演習，對模擬的對付南越民軍的游擊戰訓練。經過這樣一連串的訓練後，就算是一名合格的海軍陸戰隊員。

北富士山演習場的一角，美軍設有陸戰隊兵營（在御殿場市），最近以來每月都有七百至一千名新兵（步兵、砲兵、坦克兵）到這裏接受訓練。主要的演習場是在東富士山，所有的軍隊在演習期間嚴禁外出。近來東富士演習場附近的御殿場市小學，每天都聽到隆隆的大砲聲，校舍震動，無法上課，據當地人說，一批部隊走了，一批部隊又來。不久就傳出一千五百士兵調上第七艦隊的航空母艦駛往南越北部登陸的消息。

拉美國家軍隊知多少

國家	武裝部隊人數
阿根廷	一四二，〇〇〇
玻利維亞	一五，〇〇〇
巴西	二〇六，〇〇〇
委內瑞拉	三〇，五〇〇
海地	五，五〇〇
危地馬拉	九，〇〇〇
洪都拉斯	四，七二五
多米尼加	一九，三〇〇
哥倫比亞	六三，〇〇〇
墨西哥	六八，五〇〇
尼加拉瓜	七，一〇〇
巴拿馬	四，〇〇〇
巴拉圭	二〇，二〇〇
秘魯	五四，七〇〇
薩爾瓦多	五，六三〇
智利	六〇，〇〇〇
厄瓜多爾	一九，〇〇〇
烏拉圭	一五，四〇〇
總計	七四九，五五五

（註：上述數字是根據各方估計的綜合，其中尼加拉瓜和巴拿馬的武裝部隊，稱做國民警衛隊或國家警察。）

拉美國軍隊的新傾向

擺脫五角大樓的控制

任安

本報特稿

拉丁美洲在歷屆美國政府的外交政策中，一直佔居「特殊」地位。這是由於美國統治集團一直把拉丁美洲看作它的「勢力範圍」。美國統治集團認爲，拉丁美洲不僅是一大原料資源的寶庫，一大剝削可圖的投資場所，一大廉價勞動力的來源，一大商品推銷的市場，而且是美國對外進行軍事侵略的一大戰略後方，主要是因爲拉丁美洲儲藏有大量的戰略資源，包括石油、鐵、銅、錫和釉礦等等。

美設軍事機構控制拉美軍隊

長期以來，美國一直在拉丁美洲派駐龐大軍事代表團或顧問團，設立軍事基地，包括陸軍、空軍和海軍基地在內。近年來，美國更在拉丁美洲設立軍事訓練中心，培養爲美國壟斷資本效勞的軍官，甚至訓練鎮壓當地人民武裝鬥爭的所謂「叢林戰」或「反游擊戰」士兵。

總的來說，美國統治集團通過五角大樓（美國國防部），一直在竭力控制拉丁美洲各國的軍事國家機器——武裝部隊。因此，通過所謂「泛美安全體系」和各種雙邊協定控制拉丁美洲各國軍隊，一直是五角大樓的一項重大計劃。

但是，最近的事態發展表明，隨着拉丁美洲各國人民反對美國掠奪和控制鬥爭的發展，拉丁美洲各國軍隊也逐漸出現擺脫美國控制的傾向了。

據外國報刊報道，有好幾個國家的軍方領導人已要求，在軍隊問題上減弱同五角大樓的聯系。例如，阿根廷的武裝部隊領導人，已擬出一項廣泛的購買和生產武器的「歐洲計劃」。換句話說，阿根廷軍方領導人要求今後在購買和生產武器上，較少地依靠美國而較多地依靠西歐了。

阿根廷打先鋒向歐洲買武器

阿根廷的「歐洲計劃」已經開始付諸實施了。例如，阿根廷陸軍已於一九六八年向法國購買一批現代化的AMX—一三重型坦克。同時，根據布宜諾斯艾利斯報紙的報道，阿根廷已決定借助法國軍事專家，在國內開始生產本國的軍火。

與此同時，阿根廷海軍已經向英國購買兩艘快速艦和六艘其他新型戰艦。阿根廷空軍則向荷蘭購買八架軍用運輸機，向英國購買幾架「坎培拉」飛機，並向加拿大購買五架其他類型的軍用飛機。此外，西德也乘機而入，向阿根廷武裝部隊出售幾種類型的反坦克火箭，兩部潛艇，並爲科爾瓦多的飛機工廠，制訂了製造飛機零件的計劃。

鑑於阿根廷的武裝部隊數量，在拉丁美洲各國中居於第二位，同時，還有另外好幾個拉丁美洲國家的軍隊，出現類似的擺脫美國的傾向，美國統治集團深感不安。五角大樓首先擔心，這種擺脫美國的傾向將引導拉丁美洲各國武裝部隊，無法「有效地保障」美國壟斷資本在拉丁美洲各國的利益。

拼湊「泛美部隊」計劃無法得逞

美國統治集團同時擔心，假如容許拉丁美洲各國武裝部隊，自由地向西歐購買像法國「蜃樓」超音噴氣機一類的現代化武器，而不是按照五角大樓的意圖向美國購買對付當地民族解放運動的「特種」武器，不僅不利於美國鎮壓當地民族解放運動的戰略，而且不利於美國向拉丁美洲各國繼續推銷大量剩餘的過時軍火，不利於美國軍火工業的發展。

足以說明拉丁美洲各國武裝部隊出現離美傾向的另一個事實是：五角大樓一直熱衷拼湊以美國軍隊爲「軸心」的一支美其名曰「泛美和平部隊」的聯軍，以鎮壓當地的民族解放運動，但是始終未能得逞。

中美弱小國家 敢於起來鬥爭

據外國報刊報道，拉丁美洲各國武裝部隊之所以越來越多地出現離美傾向，同今天拉丁美洲各國維護本國國家主權、民族獨立和經濟權益的反美鬥爭蓬勃發展是分不開的。秘魯軍人政府上台後不久，便採取一系列措施，把幾家美國壟斷資本企業的資產收歸本國所有，就是一個例子。

叫美國統治集團特別感到不安的是，這些離美國很近的拉丁美洲中、小國家，都是在和裝備遠遠不及美國的情況下起來擺脫美國控制的。據外國報刊估計，整個拉丁美洲的總兵力不過七十五萬左右，而美國的總兵力爲三百五十萬左右。阿根廷和秘魯的兵力，則分別相當於美國的二十五分之一和六十五分之一左右。

銀牌足球複賽第三場
愉園今日出擊電話
午後花墟較量賽和加時決勝
權衡兩隊實力愉園稍高一線

【本報訊】甲組銀牌足球複賽第三場，愉園對電話於今天下午三時四十五分在花墟球場舉行。因採淘汰制關係，賽和加時廿分鐘決勝。門票全收二元四角。一時四十五分的序幕戰，是預備組複賽，愉園對警察；賽例與甲組同。

此項淘汰賽有八隊晉入複賽，已於上周五及昨天先後比賽了兩場。上線的流浪以二比〇淘汰消防，下線的怡和以二比一淘汰星島。今天愉、電之戰是屬於上線的，得勝者將與流浪作準決賽。

電話因在初賽輪空，不勞而入複賽。雖然執得好籤，照看亦將難逃「一場完」的厄運。原因是電話近狀很差，更少了吳汝賢在中場供應，演出往往前後脫節。今天對手愉園的戰鬥力雖非很強，但較爲着重整體戰，和電話相比，畢竟略遜一籌。在此許勝不許敗的競爭場合下，雙方當然都下決心一拚。但整體戰較好的愉園，對於爭取勝利總是較有把握的。

兩隊在聯賽中曾碰過一次頭，打成〇比〇和局。但聯賽與淘汰賽不同，作戰心理亦異，愉園無論攻守，都將使出較佳而爭取今日的勝利，此與條件較佳有關。電話雖然守力不錯，只是前鋒踢來散漫，既無嚴密組織，亦缺乏射門本領。在攻守兼擾不夠平均的情形下，要想擊敗愉園，恐怕不大容易。

愉園：盧德權；廖錦明、葉錦洪、江適祥；林英傑、馮興強、翟錦輝；胡秀文、郭楚雄、周志雄。

電話：陳光榮；盧國寄、劉志強、張志添；楊振滔、蘇紹源、黎子福；馬中元、郭振華、劉同興。

進入銀牌準決賽週
怡和小勝星島
先盛後衰幾爲星島所乘

【本報訊】怡和對星島的一場甲組銀牌足球複賽，昨在大球場舉行，觀衆二萬三千餘人，比賽結果，怡和以二比一獲得小勝，晉入準決賽週。序幕戰預備組複賽怡和小將以四比一淘汰英陸軍。

怡和昨天初用蕭鋭根任左翼，到了下半場廿四分鐘，因戰局逆轉，盧洪海不得不裹傷上陣，入替蕭鋭根。星島黃樹森復出，十一人作戰到底。下半場最後一段時間，星島反攻甚急，守門何容興也自動走出中場，協助前鋒進攻，棄手用腳，別開生面。但是，星島因上半場已失兩球，下半場雖能扳回一隻，亦得不償失，終以一球之差被怡和淘汰。

上半場，怡和因爲腳下功夫比較熟練，無論爭奪攔截及傳遞射擊，都較有「路數」，常常取得主動，造成射門機會。十八分鐘，鄭潤如接應仇志強的開門球，由左帶前，在適當地點，傳給黃文偉，黃即轉傳葉尚華，葉將球一截漏腳，同時眼見星島有兩個守衛在前監視，乃一個轉身勁射，球仍在腳下地飛入網內，何容興撲了個空。廿八分鐘，怡和先開紀錄。隨平又在進攻得球，盤帶走前幾步，快腳射門，角度很好，直入網內，二比〇。半場將完前，怡和吃了定心丸。

和黃文偉連續獲得一個近射必入機會，只因隊友蕭鋭根在前，將球擋出。怡和上半場以後顯然鬆懈。換邊續戰，怡和大部分球員漸漸洩氣，反過來，星島卻愈戰愈勇，不斷反攻。十二分鐘，曾應百得球，對方監視下快射中鵠。由此時起，扳回一球，星島攻勢甚盛，而且迫使怡和陣腳和全軍退守，迫使怡和大亂。如果星島前鋒多從中路滲進而利用兩翼側擊，也許可以收復失地。但星島雖能壓縮了怡和陣腳，卻因中路受阻，不能再次攻擊射入，結果以一比二被怡和淘汰出局。

怡和：仇志強；鄭潤如、陳鴻平、盧洪海；黃文偉、葉尚華、蕭鋭根……

星島：何容興；……

論壇波壇

愉園無可勝把握
星島敗於盤帶多

這一屆的銀牌足球淘汰賽，現已踏入複賽階段，且已比賽了兩場，都是實力較強及表現較佳者勝。其實，四場複賽，每一場對壘隊的實力很接近，或比較接近，勝負要看演出及機會如何而定，在熱戰中產生的戰果，不能說是冷門。照看形勢，由踏入準決賽階段後，由於對壘隊的實力已略有強弱之分，到時候有強隊爲弱隊所敗，也不能說是冷門。

今天愉園對電話的一場複賽，愉園在戰績和戰略上優於電話，但電話曾與愉園打和，各得一分，說明了兩隊的實力並非距離太遠。在今天這場許勝不許敗的重要比賽中，料有較爲激烈的爭持，勝負不易估計。但是，電話自從吳汝賢受傷不能上陣，全隊的演出就像斷了輸血管一般，只是守力還算不弱，每戰尚可支持，不致多失。前鋒由於無甚組織，看不出他們憑什麼來找尋門路。既有此缺點，在這一場重要比賽中要想脫圍，似屬奢望。雖然如此，愉園亦未許過份樂觀，前鋒必須加强合作，實行較有效的滲透行動，到達電話禁區，多作快寬快射，才可攻破電話的防守線。如今天電話必定判輸來打，先行穩守，然後搶攻，愉園所採的對策，前鋒就要特別加强作戰意識，才能有濟於事；若被盯牢，問題就不小了。

所以，此仗愉園雖略爲看好，但主要關鍵還得看它的前鋒演出如何而定。

昨天怡和以二比一的結果淘汰星島，踏入準決賽週。看比賽過程，上下半場的情形截然不同。上半場怡和球員憑着較佳的腳法，佔着較佳的形勢，由葉尚華、陳鴻平相繼掌握射門機會，連入兩球，遙遙領前。此時怡和的表現，是技術壓倒星島。如果他們稍有後勁，則繼續戰下去，也許可以多贏一、二球的。怎料換邊之後，怡和大部分球員竟然鬆懈起來，踢來腳頭沉重，比上半場之清脆利落，判若兩隊。星島乃趁着後勁較佳，追使怡和陷於苦戰。星島在十二分鐘時，曾應百得機斜射中鵠，扳回一球後，它的前鋒就在此時起稍爲減少盤帶，加强兩翼側面的活動。當時怡和已由主動變爲被動，星島大可以乘機追擊而收復失地的，但星島最大的錯誤是因前鋒一向習慣於迂迴橫傳，不知變化，難取得主動地位，仍然脫不了左插花、右插花，得球多從中路盤帶。如果星島減少盤帶，多利用兩翼側擊，分化怡和的守力，則不僅可以平反敗局，甚至在加時後可以反敗爲勝。因爲怡和到了下半場便如強弩之末了。所以，星島在下半場未能反勝，主因是他們在戰略上不懂得變化，只知中間滲入，不知側面突擊。

王粹平

百七十場乒乓球賽
女青單打入準決週
其餘多項均產生十六強

【本報訊】乒總主辦的全港公開八項乒乓球賽，昨在伊館由早至晚共賽了一百七十餘場。在各場比賽中，無大冷門出現，只是混合雙打林黎生、楊靜儀一對拍檔，被新人黃樂新、何木蘭所淘汰，比較引人注意。

男子雙打中，因爲馬如龍沒有到場，使到他的拍檔李漢龍只好棄權；而副種子球員的何植生、鄭耀東組，鄭漢波、許成國組亦被淘汰，無法進入十六強之列。女子青年單打則進入準決賽週。

昨天比賽主要戰果如下：

「女子青年四強爭奪戰」岑佩璇勝吳綺華二比〇（廿一比十三、廿一比十二）；梁彩麗勝麥瑞心二比〇（廿二比二十、廿一比十三）；李秀瓊勝王碧蓮二比〇（廿一比十三、廿一比十一）；陳凱珊勝何木蘭二比〇（廿一比十五、廿二比二十）。

「混合雙打八強爭奪戰」徐汝超、曾金玉勝鄭文光、麥瑞心二比〇（廿一比十四、廿一比十一）；馬輝貴、岑佩璇勝張少飛、凌慕貫二比〇（廿一比十四、廿一比十）；鄭榮贊、蘇尚勝曹錦新、吳綺華二比〇（廿一比十四）；黃樂新、何木蘭勝林黎生、楊靜儀二比〇（廿二比二十、廿一比十六）；楊靜儀二比〇（廿一比十七、廿一比十）；另羅天歡、鍾雁英組，何植生、查麥慈組，馬龍生、侯綺琪組因對方棄權而進入八強地位。

男青單打十六強爭奪勝者：吳棟華、賴宏基、梁順偉、盧偉中、周軍安、林潤、余煥由、馬學、陳孝金、李祖祥、黃文亮、李勝權、張少飛、梁英明、姚廷、郭世永。

男子雙打十六強得勝者：馬祥真、馬龍生組，許杰生、林國材組，何永年、方宜遜組，高希榮、李德光組，吳定卓年、陳培焜組，馬鑑輝、林棠生組，譚文強組，陳日新組，鄭世永、邱惠文組，陳金鍾組，司徒輝、吳萬里組，陳新、鄭明東組，鍾光、譚有基組，孫汝超組。

昨天冬泳賽場面尷尬
泳員資格引起爭執
僵持幾達一個鐘頭
泳池管理人急電「九九九」召警

【本報訊】鄉人泳聯主辦的全港業餘人團體冬泳比賽，昨天在銅鑼灣維多利亞泳池舉行，中途發生了不愉快事件，搞到召警到場。據說，在舉行第二項比賽時，因海天有兩個泳員資格問題引起爭執，賽會不許該兩泳員出賽，引起海天不滿。其後，海天有泳、職員被指霸佔泳員起泳的跳台，僵持達四十多分鐘之久，泳池管理員見狀，急打「九九九」召警。其後在警察到場之前，事情已經解決，比賽亦告恢復，但已延遲了差不多一個鐘頭。

昨天比賽結果，第一名東方（三四八分），第二名海天（二六八分）；第三名中青（二二五分）。

甲組銀牌足球賽進演表

流浪 7 — 東方 3：流浪
消防 4 — 東昇 0：消防
流浪 — 消防：流浪
愉園 2 — 九巴 0：愉園
電話
怡和 1 — 元朗 0：怡和
星島 1 — 南華 2 / 巡軍 0
警察 加時 3 — 漁會 1：警察
冠軍

百里文不切實用
聘教練何須外來
不少球員學有此表示

【本報訊】受足總之聘前來香港主持訓練工作的英籍教練百里文（前譯法蘭敦倫），聘期滿，定於本月十二日離港返英。今天上午，他主持訓練班實地考試，下午改完筆試後，便結束他此次在港的全部工作。

百里文此次受聘來港，雖然不是由足總負責全部費用，但亦由足總負責他在港的所有活動費用的。如有關係方面，往往造成了一些不必要的麻煩，足總就要派出專人負責翻譯工作。

百里文在港的主要工作是訓練球員和主持教練訓練班。據一些球員及教練訓練班的學員反映，都認爲此次接受訓練未能達到預期的效果。

參加聯賽與地利甸域斯隊的港聯、港代表隊及華聯球員們認爲，百里文的訓練，有優點也有缺點，後者是他沒有比較特別的訓練課程，得益不大。主要是訓練方式及練習比較保守，沒有現代化技術的訓練，只着重側面體力、速度等方面的訓練。

一般認爲，在足總面的訓練，這是香港球員所需要加強的。但是，百里文因對香港球員了解不深，往往忽略了加強體力、速度的練習，無形中超過了球員體力所能負擔，加上沒有新的訓練法，提不起球員的興趣。

教練訓練班的學員認爲，除了體力、速度外，百里文所授課程及訓練方法，與其他講師相差不大。甚至認爲，在港的實際情形及其需要，有的花了錢得不到應有代價，更是損失。他們主張，足總的教練要求，亦可就地取材，並購買一些可供實用的訓練教材，供應本地教練等選擇，然後吸取他人的經驗，結合香港實際來訓練，將會收到較大的效果。

印業工人乒乓球賽
今日繼續演出四場
小球賽昨晚十一場戰果

【本報訊】印業工人團結杯乒乓球賽，昨晚進行揭幕戰，情況熱烈，今夜續有四場比賽舉行，賽程如下：七時，中央紅濤對有利內，新雅對中央紅旗；八時半，恒美黃對僑商，大千對翔大。

昨晚文一勝一正午，二局五比〇，恒美紅勝彩印五比一，聯邦勝新華五比一，青年勝誠德五比二。

又訊：印業團結杯小球賽昨晚十一場戰果：新華和永發〇比〇，東聯和雅捷一比一，勝利勝一比〇，偉聯勝一比〇，凸版勝橫青一比〇，品報勝昌聯紅四比〇，偉聯勝三達四比一，新青勝友五比〇，新青黃勝實藝四比〇，印聯青勝新藝友一比〇。

海港工友乒乓賽
今晚作揭幕戰

【本報訊】海港工友團體乒乓球賽，共有廿七隊參加，分四組舉行，今晚八時在南康體育館舉行揭幕戰。

俠骨丹心

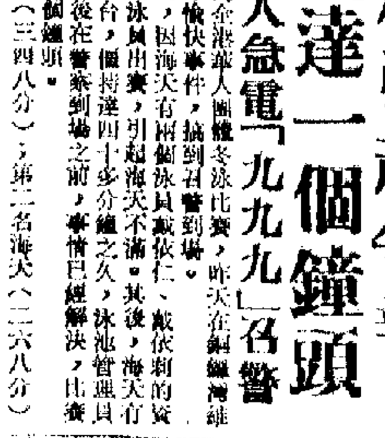

普慶　南華　珠江　南洋　高陞　銀都

今續映

長城出品七彩闊幕山顛拔萃俠義巨片

民族風格……與衆不同

煉成俠骨誅叛逆　一片丹心爲人民

王葆真　傳奇　編劇　主演

孫羽　生　張鑫炎　編劇　導演

分類廣告

聲明

遺失聲明
本人在遺失華僑商業銀行北角分行儲蓄戶口第二〇三八號，現登報聲明作廢。

遺失聲明
茲遺失金城銀行活期儲蓄第一〇三〇號存摺一本，如有拾得，何須註冊……

中醫教授 蔡啓超 主診
風濕　胃病
耳鼻　喉舌
皮膚　瘡毒
瘰核　痔瘺

昨天再度示威

【路透社倫敦七日電】今天約有三百名示威羣衆，高呼口號，進行經過美國大使館時，被警察攔阻。

由於昨天有一百五十名示威羣衆突然用土製炸彈和石塊襲擊大使館大樓，今天大使館外有全副武裝的防暴警察守衛。這三百名示威羣衆是進行去參加抗議美國干涉老撾的羣衆大會的。當他們路過大使館時，被警察攔阻。

在愛國反帝旗幟下團結起來
各界婦女昨集會熱烈慶祝婦女節

蘇務滋、黃燕芳、劉瑞枝、李潛、石慧等分別在大會上講話，憤怒譴責美帝擴大侵略印支戰爭罪行，堅決支持印支人民抗美救國戰爭並為此作出應有貢獻。

【本報訊】在戰鬥的年代，香港各界婦女滿懷激情熱烈慶祝七十年代的第一個「三·八」國際婦女節。她們憤怒地譴責美帝國主義擴大侵略印度支那戰爭的罪行，表示要堅決支持印支三國人民抗美救國戰爭並作出應有的貢獻。她們表示，要認真學習毛主席於去年五月二十日發表的莊嚴聲明，關心國際形勢的發展，加強愛國反帝大團結！

香港婦女界紀念「三·八」國際婦女節大會，昨日上午十時在普慶戲院舉行，並於中午十二時半舉行遊藝會。各界婦女三千多人共同慶祝這個光輝的節日。

大會主席蘇務滋，各界代表黃燕芳、劉瑞枝、李潛、石慧在大會上講話。她們在講話時都興奮地指出，目前國內外形勢一片大好，自毛主席去年五月二十日發表莊嚴聲明以來短短的九個月，亞洲、非洲、拉丁美洲、北美、歐洲、大洋洲的人民革命運動風起雲湧，矛頭直指美帝國主義及其一切走狗，形成了一股不可抗拒的革命洪流，正如毛主席所指出：「當前世界的主要傾向是革命。」特別令人鼓舞的是印度支那三國人民的抗美救國戰爭，為世界革命人民樹立了弱國打敗強國、小國打敗大國的光輝榜樣。我們要向站在反美鬥爭第一線英勇作戰的印支三國人民學習、致敬！人民戰爭勝利萬歲！

她們一致憤怒地譴責美帝悍然侵略老撾、擴大侵略印度支那戰爭的罪行，表示要堅決為支持印度支那三國人民抗美救國戰爭作出應有的貢獻；要深入羣眾，聯系廣大婦女，積極主動宣傳大好形勢，大力揭露美帝國主義和日本反動派利用香港進行罪惡活動的狼子野心。

她們說，我們要從現在起做好一切準備，立破「婦女無用論」，立「婦女能頂半邊天」的雄心壯志；破「一日觀」、「一家觀」，立為世界革命奮鬥到底的無產階級世界觀；破「怕」立「敢」，破「驕」防「滿」，堅持天天讀，看好報，看愛國電影，用毛澤東思想對照自己，找差距，要做階級鬥爭的勁松，要和資本主義社會的懷柔、改良腐蝕陰謀作不屈不撓的鬥爭。

她們說，我們的前輩在五十多年前提出了「男女平等」、「同工同酬」等口號，並把每年三月八日定為國際婦女節，藉以推動全世界的婦女運動。在更早的時候，一百年前的巴黎公社的婦女們，也為我們樹立了為無產階級的解放而英勇鬥爭的榜樣。讓我們在這個光輝的節日裏，向婦女的烈士們在革命鬥爭中的英勇事跡學習！向正在為祖國社會主義革命和社會主義建設的廣大姐妹們的艱苦創業精神學習！讓我們加強團結，和港九各階層同胞一起，以戰鬥的姿態，迎接巴黎公社一百周年，迎接四屆人民代表大會的召開，迎接中國共產黨誕生五十周年。

她們興奮地講述了一年來香港婦女在活學活用毛澤東思想方面有了很大進步。在我國政府二月十二日莊嚴聲明發表後，紛紛舉辦學習班、座談會，堅決擁護我國政府聲明，學習印度支那人民敢於鬥爭、敢於勝利的革命精神，學習祖國婦女前輩的革命英雄氣概，學習今天祖國婦女的英雄事跡。

新界農、漁婦女姊妹們，在毛主席的無產階級革命路線指引下，階級覺悟不斷提高。通過學習毛澤東思想，發揚「三互」精神已成為一種新風氣，不少姊妹經常放下自己的私事，去替人家解決問題。一位姊妹病了，幾位姊妹毫不猶疑地背她出墟去看醫生，一連幾天都不辭勞苦，直到痊癒。婦女姊妹們在毛澤東思想照耀下，更緊密地團結起來了。

她們說：擺在我們面前的任務是艱巨而又光榮的，年青一代的成長需要我們關心。此時此地黃、賭、毒到處泛濫，意識形態的階級鬥爭異常尖銳複雜，我們一定要用毛澤東思想教育年青一代，用毛澤東思想分析一切，使他們明辨是非，分清敵我。不久前，港九同胞幸福地看到了「智取威虎山」和「紅燈記」兩齣革命現代京劇的彩色電影，鼓舞我們，使我們懂得了，要像李奶奶、李鐵梅和小常寶一樣為革命而英勇奮鬥。今天紀念「三·八」婦女節，姊妹們互相共勉，共同向樣板戲中的婦女英雄形象學習。

會上，姊妹們一再高呼：「香港各界婦女在愛國反帝的旗幟下團結起來！」「全世界人民團結起來，打敗美國侵略者及其一切走狗！」「偉大領袖毛主席萬歲！萬歲！萬萬歲！」

會上演出了精采的文藝節目。

香港各界婦女昨天舉行大會熱烈慶祝「三八」國際婦女節的盛大場面

編者的話
殺人不見血的兇手

最近市面上出現假藥，從「傷風特效」以至「治腦膜炎」的「[illegible]」等，據說種類繁多，據說是由一個集團去進行的，規模相當大。真病人，服假藥，其禍命之處，不問可知。那些製造假藥來圖利的傢伙，只為自己發財致富，竟置人家居民的生命於不顧。人們對於這些傢伙，應該予以口誅筆伐；對這種害人行徑，應該予以徹底肅清。

製造假藥來圖利，不過是此時此地許多「偏門」生意之一，但求圖利，什麼傷天害理的事都幹得出來。這裏，還有一些人無恥地為這些勾當辯護，公然提出什麼「人不為己，天誅地滅」的謬論，這些謬論，其實與假藥之流同樣是殺人不見血的兇手。

新界各區農村婦女展開各種慶祝活動
各業女工及家屬和社團街坊婦女分別集會慶祝「三八」

【本報訊】各業工會女工及家屬、新界農村婦女、社團以及各區街坊等婦女，昨日分別集會慶祝「三·八」國際婦女節。

新界西貢、坑口、上水、粉嶺、元朗各區農村婦女，昨日熱烈慶祝「三·八」國際婦女節，分別舉行慶祝會、座談會、學習會和聯歡會。她們還演出了學唱、學演革命樣板戲「智取威虎山」、「紅色娘子軍」、「紅燈記」的選段，受到與會者的熱烈歡迎。新界農村婦女表示，今後要努力學習毛主席著作，要在學習、工作和鬥爭中不斷提高階級覺悟，為愛國反帝事業作出應有的努力。

香港華人革新協會女會員和家屬，前、昨兩晚分別在該會總部及灣仔會所舉行聚餐聯歡，慶祝「三·八」國際婦女節。該會婦女部主任葉雪梅、秘書蔡淑貞在會上講了話。參加聯歡會的姊妹們說，我們婦女除了關心家庭、關心下一代的健康成長之外，還要關心國家大事、世界大事，堅持愛國反帝立場，擴大愛國反帝團結，為爭取全世界婦女的徹底解放而獻出我們的力量。

香港洋務工會女工、家屬慶祝「三·八」婦女節，舉行學習班、講用會和聚餐會等活動。姊妹們在學習班上，學習革命樣板戲「紅燈記」一家三代為革命前赴後繼的精神，暢談今天祖國婦女地位提高，毛主席給婦女很高的地位，大家通過互相交流學習體會，提高了愛國反帝覺悟，以毛澤東思想為武器，以李奶奶和李鐵梅為榜樣，批判封建思想的餘毒，樹立婦女能頂半邊天，為革命貢獻自己力量的決心。

姊妹們在學習班上，進行階級鬥爭教育，提高了階級鬥爭的覺悟。在講用會中，一位家屬在說：過去自己受封建思想毒害很深，求神拜佛望生活好轉，但生活更難；現在認識到這是帝國主義用神權來毒害我們婦女，使我們受騙。過去只顧到自己小家庭，現在懂得要跳出家庭，要關心國家大事，為革命貢獻自己力量。

該會女工家屬於六、七日兩晚分別在港九兩會所舉行聚餐，共同慶祝「三·八」婦女節。

汽車工會家屬昨晚舉行聚餐聯歡會，慶祝「三·八」婦女節。

包括十六村三萬五千戶
廉租屋廿萬住客下月起又被加租
物價高漲租金又升居民咸表不滿

【本報訊】香港房屋建設委員會及香港屋宇建設委員會屬下的十六個新村，於四月一日起加租百分之十，受加租之害的居民達二十多萬人。

由下月起受加租影響的「廉租屋」，其中包括香港屋宇建設委員會屬下的馬頭圍村、彩虹村和樂富村及華富村一部分；香港房屋協會屬下的北角健康村、丹拿山、筲箕灣明華大廈、西環觀龍樓、香港仔漁光村、九龍紅磡、馬德、觀塘花園大廈、寶其美村、上李屋村、蘇屋村及荃灣等十六個地區。上述這些地區共有居住單位約三萬五千個。

香港屋宇建設委員會這個「兩年一加」的政策，是在一九六五年九月製定的。由一九六六年四月起，即開始向廉租屋加租，至六七年十一月加完「第一循環」；六八年四月，鑑於居民的強烈反對，延遲一年後，至六九年四月又進行「第二循環」加租，由下月起是「第三循環」加租。

居民對當局不斷把「廉租屋」租金提高的做法，咸表不滿，普遍認為現在物價高漲，租金又步步高陞，今後生活負擔必將更為沉重。

加風四起　生活困苦
電話工人迫切要求加薪
日前已函公司提出每月增加底薪七十元

【本報訊】電話工人就加薪問題在日前舉行加薪委員會及廠部代表聯席擴大會議。會上，全體代表根據工友的要求，一致通過加薪方案，要求電話資方每月增加底薪七十元，由一九七一年一月起計算。並即席選出與資方會談的代表，決定在三月六日致函公司交涉。

出席會議代表指出，近年來，由於港英帶頭加稅加費，加風四起，百物騰貴，工人的生活日益困苦。立即調整工資，以彌補生活不足，已成為全體電話工人的急切要求。

代表們繼續指出，電話工人長年累月日夜趕為電話公司服務，使公司業務飛躍發展。到目前為止，電話公司擁有二萬電話機以上的機樓廿三間，一萬電話機以下的機樓十七間，大小機樓總共有四十間，遍佈港九新界各區；電話機從早期萬餘架發展到今天約有六十萬架；目前公司擁有資本額已超過二億五千多萬元，固定資產也超過四億八千萬元之鉅。特別是盈利年年飛躍增長，戰後初期公司一年的純利不過數萬元，去年的純利竟達三千三百萬元之鉅，比前年純利額增加了四分一多。電話公司的發展，純利大增，是電話工人辛勞為公司服務的結果。但是，工人工資卻一直極低，熟練技工每月收入三百五十元到四百八十元之間，初級技工每月收入三百九十元，高級技工每月收入也只是四百多元。目前，生活程度日高，試問一家數口怎樣生活？所以迅速增加工資，這次工人要增加七十元，只是彌補物價上漲造成生活的不足。公司純利大增，是完全有能力接納的。公司必須正視事實，尊重工人意見，解決加薪問題。

預防家庭意外
注意事項有九
「預防意外運動」有此提示

【本報訊】「市政局」衛生教育促進委員會據稱正進行一項為期四週的「預防意外運動」。昨日該委員會發出消息，稱在預防家庭意外事件的發生，居民宜注意下列各點：㈠樓上的窗戶應加設鐵花或堅固的鐵絲網，以防意外跌傷，同時為易於逃生起見，最好裝置以易於拆除為合。㈡不要讓兒童單獨上天台。㈢樓梯是方便向高處取物的，不用時，要盡快把它收藏起來，以免兒童拿來玩耍。㈣床位的上層要設有堅固的床欄。㈤將嬰兒放在床上後，要將床欄拉起。㈥樓梯上不要堆放雜物，以防絆跌行人。㈦樓梯要有充足的光線及堅固的扶手。㈧樓梯毀壞，要立即修理。㈨教兒童上樓梯時不要太忽忙。

荃灣公廁有男屍

【本報訊】昨晨七時半，荃灣一間公廁內，發現一名六十歲男子仆倒地上，送院後證實已死亡。死者身世不詳。

人事登記隊　今到牛頭角

【本報訊】人事登記處流動登記隊，今日起至十三日在牛頭角廉租屋辦事處工作；十五日至十九日則在黃大仙社區服務中心工作；廿二日至廿六日則在油麻地社區服務處工作。工作時間為星期一至星期五，由上午九時至下午四時半；星期六由上午九時半至下午十二時半。

天氣預測

和緩東風，[illegible]，最高氣溫約十七度。

昨天的紀錄

氣溫最高	十七點五度
最低	十四點七度
陽光	無
雨量	無

飛鵝大鬧夜總會
三名職員遭打傷
四飛仔被截獲交警帶走

【本報訊】昨日下午三時許，一班沒有買票的飛仔，大鬧金花夜總會，打傷三名職員。

這間夜總會在彌敦道三一七號，入場券每位三元五角。昨日下午三時，有一班飛仔大搖大擺的進入該夜總會。守門的收票員要他們拿出入場券。飛仔竟口出惡言，指著鼻罵說：「你知唔知我哋係乜嘢人？使乜買票！」雙方發生爭執，飛仔動手，並拔出刀仔揮舞。夜總會的守門員、收票員及部長等三人受傷。飛仔行兇後，分路逃走，後來其中四名飛仔被截住。警方人員到場，將四飛仔帶走。傷者則送院敷治。

當心假藥
假藥一集團上週遭破獲
居民買西藥須防是贋品

【本報訊】買西藥要當心。現在市面上有假西藥出售，包括有口服避孕丸、治傷風藥及治腦膜炎的抗生素等。

上星期曾有一批假西藥被搜出，根據推斷，該售賣假西藥的集團規模相當大，已推出市面銷售的假西藥價值估計達七萬三千元。這些假藥多是冒充「名牌」西藥的。居民如果購買這些假藥，服了避孕丸會沒有效果，服了治傷風藥會使血液中的白血球受到損害，服了治腦膜炎的抗生素並不能治病。所以，居民購買西藥時，要提防買到假藥。

週末赴澳港客　估計逾五千人

【本報訊】澳門消息：前日週末，由港來澳的旅客擁迫，各輪及水(飛)翼船均告「爆棚」，估計來澳度假的旅客達五千人。雖然輪船公司在假期採取旅客船票填名措施，但「黃牛黨」仍有辦法買取到船票的。據一位前日由港返澳旅客表示，前日香港港澳客輪碼頭，「黃牛黨」相當活躍，持船票四出兜售，一張水翼船船票，竟索價五十元，客輪尾樓位船票每張也索價二、三十元。

當局擬成批賣地
地皮在荃灣等地逾三十四英畝
觀塘柴灣兩幅月底拍賣

【本報訊】當局現正動腦筋在荃灣、葵涌及北九龍地區推出若干住宅用地及工業用地拍賣。

有關當局日前透露，荃灣及葵涌於今後三年內將有整理完成的土地約三十四英畝可供應用，此等土地，大部分係在已計劃作工業發展地區之內。

據稱荃灣與葵涌仍待發展的主要地區在青山道之北。當局現擬對此等地區進行調查，以便能夠考慮關於工程、設計、土地及其他問題，而擬訂分期計劃。至於北九龍，當局稱在路線以西及又一邨以北的達之路上地約九十六英畝；在喇沙利道北端兵房以東的喇沙利道一條狹長地約二十七英畝；畢架山道東段與西段間在龍翔道的土地四英畝「似適合發展」。

【本報訊】當局稱，本月下旬有兩幅土地出售，其一在觀塘康利道，面積約三萬六千二百二十平方呎，限作私家住宅用途，底價為一百五十萬元。另一幅在柴灣，計一萬一千一百八十平方呎，供工業與貨倉用途，底價為五十六萬元。

上述兩地，將於本月廿九日（星期一）下午二時半在大會堂高座九樓演講室公開拍賣。此外，非供出售但供租用的土地一幅，亦同時推出招商承租，該地係在九龍三家村東頭街，面積約三萬九千五百五十平方呎，限作貨車貨物轉運站用途，租期三年，年租底價為十二萬元。

被賊爆竊的大衆攝影器材店櫥窗

中區鬧巨竊案
歹徒潛入萬宜大廈光顧相機店
盜走相機廿餘部價值達二萬元

【本報訊】中區萬宜大廈商場大衆攝影器材公司，前晚六時半至昨日上午十時之間，被竊去二十多架相機，價值二萬餘元。

大衆攝影器材公司位於該大廈商場U六室。昨日上午十時左右，大廈看更巡經上址，赫然發覺該公司大門頂光管膠罩破毀，廁窗內有腳印，即撥電通知該公司。該公司老闆及伙記到達，發現公司左邊相機櫃內的一批相機被竊去。該公司老闆估計竊匪不止一人，竊匪是早有預謀，行竊時去大門頂光管膠罩，爬入廁窗後推開玻璃進入店舖內行竊。

尖沙咀東麼地道八十八號的一間印度商行，昨晨五時四十五分被匪徒用石塊擊破玻璃櫥窗，搶去五隻打火機，價值一百元。

紅磡蕪湖街×號五樓，昨晨五時許發覺失竊，一批價值四十餘元的衣物及現款二十一百元不翼而飛。事主相信竊賊是弄開大門入屋的。

昨晨五時，九龍深成道三十七號二樓一住戶被人偷竊，失去現款一千元、二十七張旅行支票，價值五十七元。估計，歹徒是趁住客熟睡時由一打開的窗口潛入。

昨日下午七時半，香港街市街三五號二樓C座，被人偷去港幣二十五百元、英幣八十元，加幣十元，美金一百元及一批珠寶，價值估計千元。歹徒是撬開前門行竊。

九龍又發生一宗
男嬰被毛毡焗斃

【本報訊】荃灣葵興廠邨第二座五一〇號，昨晨五時許出慘事，一名男嬰被發現在床上昏迷不醒，在送往廣華醫院途中死去。死者是梁嚴新，兩個月大，疑是被毛毡焗死的。其父為建築工人。

汽車撞巴士　傷了兩個人

【本報訊】昨晚八時許，彩虹道與觀塘道[illegible]

男童嘔吐　送院死去

【本報訊】昨日一名八歲男童因嘔吐不適，找醫生打針後，病情惡化，口吐白泡，隨轉送鄒醫院，但救傷車又用了[illegible]，抵達醫院時已死亡。

電器道一段　今改為東行

【本報訊】今日上午十時起，介於威非路道與大強街之間的電器道，改為東行單程路。第二十二號線巴士北角至油塘路線，西行時改經英皇道。

海外人士渴望的國產食品藥材、抽紗、工藝品、磁器、地毡、樂器、唱片、紅木傢具、國畫、綉畫、文具、布鞋、絨鞋、綉花鞋。函告我公司即可代為包裝付寄。

裕華國貨

九龍彌敦道總分店四間

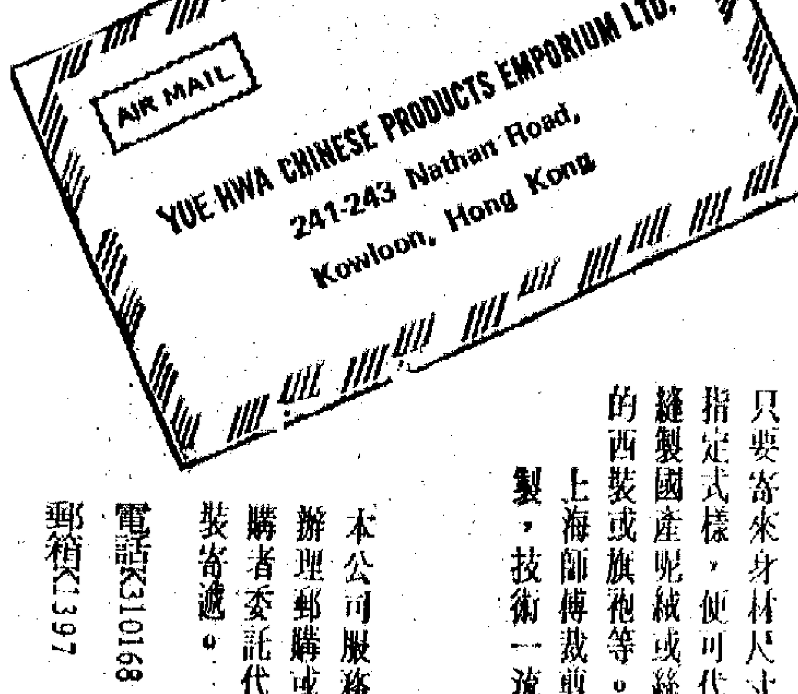

只要寄來身材尺寸及指定式樣，便可代為縫製國產呢絨或絲綢的西裝或旗袍等。上海師傅裁剪縫製，技術一流。

本公司服務部辦理郵購或到購者委託代包裝寄遞。

電話K310168
郵箱K1397

新天刷子公司

灣仔洛克道二二九號地下

電話：750625 743067

總經銷國產各種毛刷

歡迎出口商聯繫

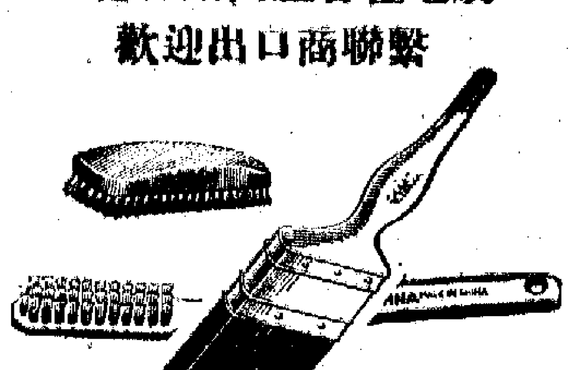

蒲苓花風濕丸

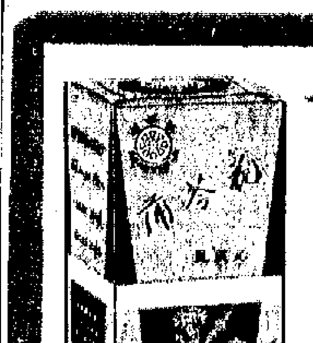

主治：風濕筋骨疼痛　四肢痠軟　急慢性關節炎　肌肉不仁

選用中藥蒲苓花提取其中有效抗風濕之精華成份，經過科學煉製而成，經中外醫家臨床實驗證明療效顯著。

總代理：安源貿易公司

電話H-461993 P.O. BOX3615 HONG KONG

各國婦女在反美鬥爭中奮勇前進！

←全副武裝的中國女民兵們堅決響應毛主席提高警惕，保衛祖國的偉大號召，有準備、有力量把一切敢於來犯的侵略者埋葬在人民戰爭的汪洋大海之中。圖為她們雄赳赳氣昂昂地通過天安門廣場，接受偉大領袖毛主席和林副主席檢閱的場面。

↑英雄的阿爾巴尼亞青年婦女緊握手中槍，積極參加軍事訓練，隨時準備粉碎美帝、蘇修及其走狗的挑釁陰謀。

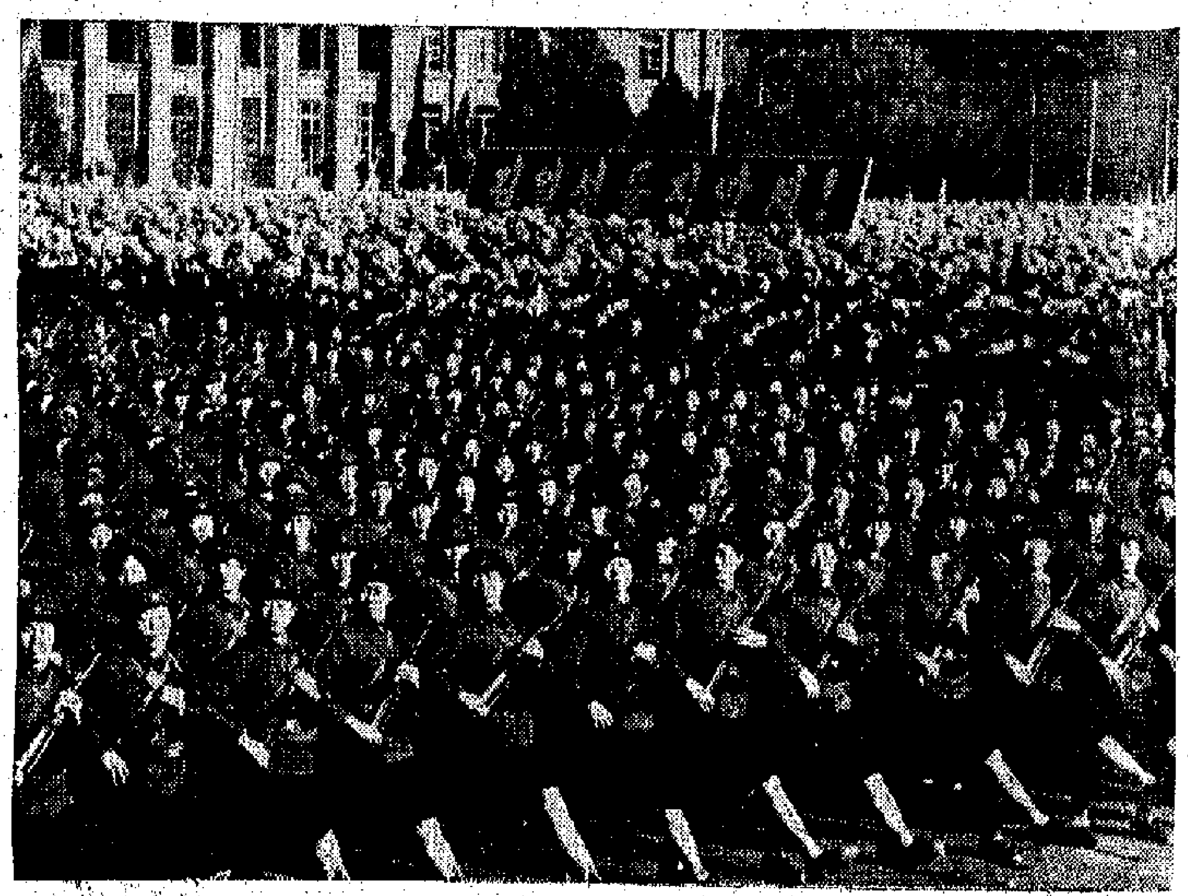

↑朝鮮婦女一手拿武器，一手拿鐮刀和錘子，在捍衞朝鮮北半部安全和積極參加祖國社會主義建設方面作出貢獻。

↑越南北方女民兵，在抗美救國戰爭中發揮了重要作用。圖為越南北方女民兵笑談美帝紙老虎。

→佐法爾地區人民解放軍女戰士進行軍事訓練。

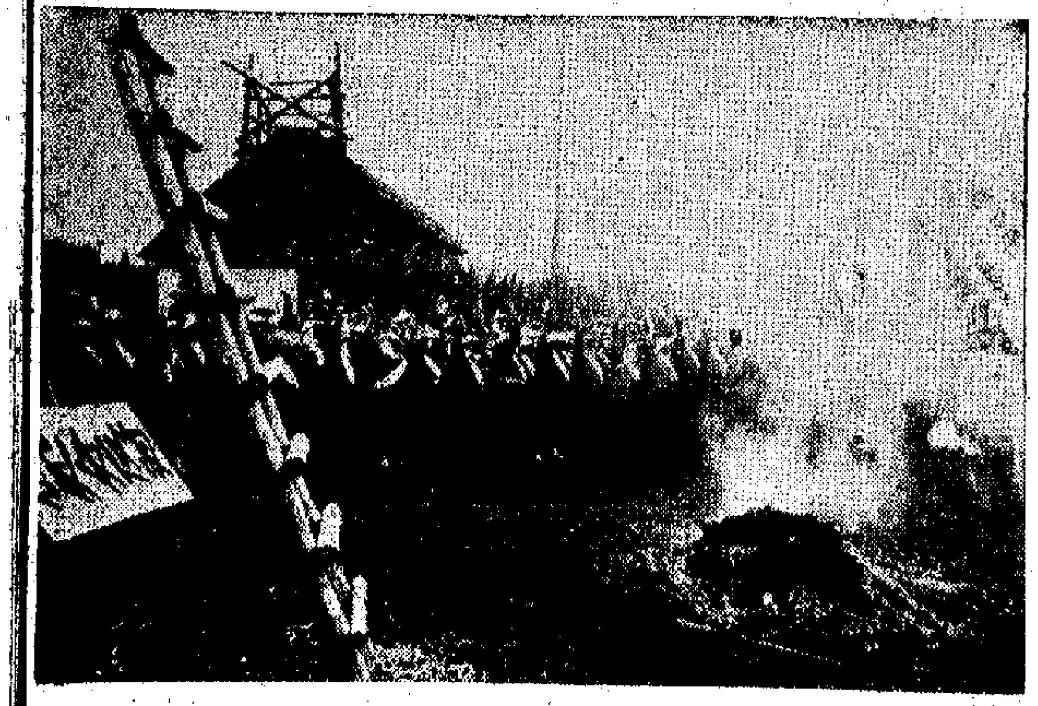

↑日本忍草母親會的婦女們，在反對美日反動派的鬥爭中表現了大無畏的英雄氣概，顯示了同美日反動派鬥爭到底的堅強決心。圖為忍草母親會的婦女們舉行集會，抗議美軍在北富士演習場前進行實彈演習。

↑英雄的巴勒斯坦婦女在反對美以侵略、爭取民族解放的鬥爭中不畏強暴，英勇戰鬥。圖為巴勒斯坦女游擊戰士在練習使用機槍，準備狠狠打擊美以侵略者。

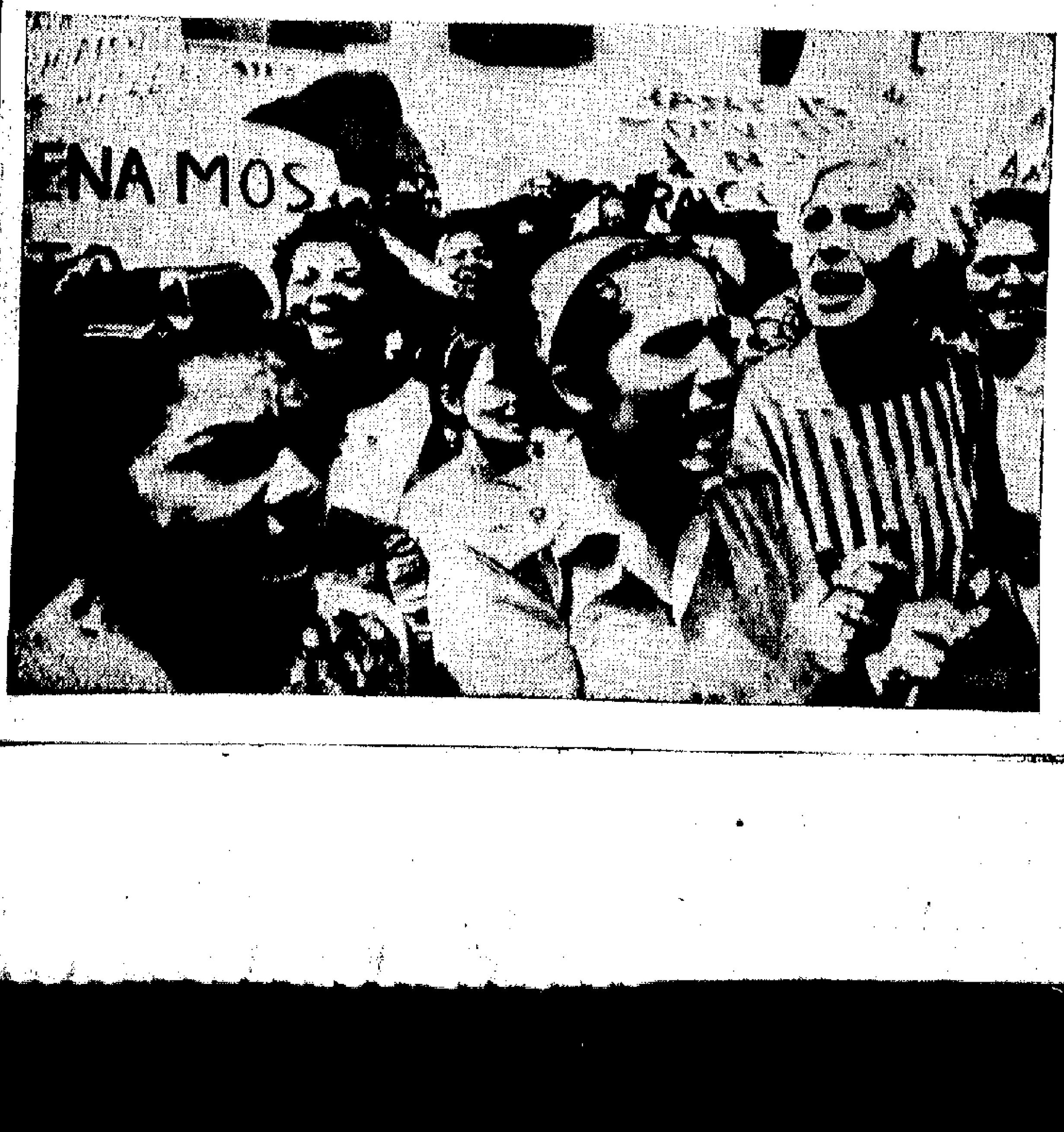

←去年五月，古巴婦女在哈瓦那舉行反美示威游行，要求美國立即釋放被劫走的古巴漁民。

→我國福建漳浦縣下埡大隊女民兵小隊。

（新華社照片）

秋冬單遲來 春單快將完
毛針織業困難加深
接單價續降低利潤更見微薄
不少大中型工廠亦放慢生產

【本報訊】銷往歐美的港製春季薄身毛衫，快將付運完畢。今年下半年銷往歐美的毛衫，訂單又推遲寄來，廠商現仍少接獲四、五月份的訂單，業內人士對生意前途多不樂觀。

港毛針織廠商前接入今年首四個月銷歐美等地的春季薄身毛衫訂單，大部分已裝運出口，還有一部分未付船的，廠商也在陸續生產，準備在本月內付運出口。因爲今年初美國商人訂購薄身毛衫比去年同期減少一成多，英國和西德等商人訂貨亦告退縮。因此現在不少大、中型廠已放緩生產，有些小廠且停工減產。

春季薄身毛衫生產旺季快將結束，而秋冬季毛衫訂單又告推遲寄來，這使廠商甚表憂慮。到上週爲止，不僅一般中型廠家尚未接獲歐美的秋冬季毛衫訂單，甚至一些大廠亦少接到歐美商人四、五月份的訂單。在以往毛衫出口生意好景時，現在多已接五七、八月份的訂單，但今年則連四、五月份的訂單還未滿額，這就反映出歐美市場銷貨情形很差。據說，有一、二位北歐買家原定本月初來港購港製毛衫的，現亦告展期到港。如再過一個時期仍無大額新單寄到，則三月中旬至四月份該行工業的生產將會明顯退縮。

今年美國進口商還無秋冬毛衫大額訂單寄來，主要原因是美國經濟危機仍在持續之中。當地市場實際購買力低弱，存貨增多，故進口商對於來港辦貨多抱觀望態度。至於英國、西德及北歐等地，亦多受美國經濟危機的影響，經濟活動普遍放慢。同時，整個西方世界的毛紡織品貿易現正趨於萎縮，羊毛價格急劇低跌，例如本月四日紐約羊毛期貨價格，已跌到三十年來的最低點，故港製毛衫銷往西德亦開始有衰退之勢。其次，台灣和南朝鮮低價毛衫向歐美市場傾銷，也是影響港產毛衫出口生意減退的一個原因。

因爲秋冬季毛衫訂單遲到，影響一般廠商近仍無法向歐、日等地訂購毛紗和各種化纖原料等。原因是心中無數，所以無法先行訂購原料。如果再過一或半個月歐美商人還無大額新單寄來，廠商就勢必推遲落單訂購原料進口。到下半年生產旺月來臨時，可能有原料來不及接續供應的情形出現。

目前毛針織廠在經營上遭遇的困難越來越多。因爲近年來毛衫的發展趨向已朝着時裝方面，訂購「大路貨」的客戶大大減少，而多轉訂時裝貨。時裝針織品非一般中小廠商所能經營的，因爲歐美商人訂購時裝是要花式多、數量少，這樣一來廠商在訂購原料上就更困難。因爲向外訂購毛紗或化纖等，每單起碼要三百磅，如對方所訂的時裝毛衫數量太小，廠商訂入的原料就會用不完，無形中增加成本。其次，由於歐美市場購買力低落，當地百貨商爲了爭做生意，已紛紛向轉換毛衫款式方面動腦筋，現在有些接做美國和北歐生意的廠商，經常碰到買方來電通知將毛衫的尺碼改長或改短，這無形中增加了廠商生產的困難，和直接影響到生產進度被拖慢。

由於歐美春季薄身毛衫生意不如理想，現在廠商接單價多數繼續降低，利潤更見微薄。最近港英當局從今年七月一日起，把工商業用水價提高一倍，這將使得毛紡織廠的成本負擔更加增重。

日鋼鐵業危機嚴重
大型工廠擴大減產
產品銷路萎縮原料堆積如山 前所訂港廢鐵仍要暫緩付去

【本報訊】日本鋼鐵業在過份畸形膨脹，銷路萎縮，銷不出及因減產而用不了的原料堆積如山，危機繼續深化，因此，除全業繼續執行減產「保價」之外，而且大型工廠還擴大減產幅度。

據一家代理日本在港收購廢鐵的日本商行人士說，日本最大型的幾家鋼鐵廠，最近實行把停止開動的機器設備，從百分之二十提高到百分之二十五。而日本向港購買廢鐵，預料在今年內仍將停留於目前的半停頓水平。

該日本商行人士預計，日方前對港廢鐵商提出的訂而尚未運往的廢鐵，依然不能付運。原因是日本現存的鋼鐵數量比前又增，今後存貨仍將會增大。在這樣的情形下，有許多廢鐵在倉房中被新製的鋼鐵排出到露天倉，現在連露天倉也堆滿了。如果廢鐵再有貨到，那就「無寄身餘地」了。

日本鋼鐵和廢鐵貯倉「爆棚」，早在去年十二月已經出現。但是當時，特級廢鐵和上錐還可貯在倉內，中、下錐才貯於露天倉。近來，連特級廢鐵和上錐也無倉房可貯，改貯露天倉生銹，可見其存貨之多又嚴重了一步。

日本鋼鐵業的過份畸形膨脹，本身就是一種危機。現在日本本身和以美國爲首的整個西方世界經濟衰退影響下，銷路不振，日本的鋼鐵企業只有進一步減產，以維持其高額利潤。上週日本鋼板來盤，除仍每噸一百一十二美元，但只是虛假的，因爲沒有多大交易。

美輸入紡織品 港貨增幅縮小

【本報訊】據日本通商產業省五日說，去年美國輸入紡織品的總量，爲四十四億五千三百萬方碼，比前年增百分之二十二點八。但其中香港、台灣和南朝鮮的貨輸往美國的增加比例，則已由百分之二十六點五下降至百分之十四點四。

國產風扇將開盤

【本報訊】國產風扇已抵港，據訊將於短期內便可開盤。據來貨商消息，供應今年夏季市場銷售的國產座枱風扇、座地風扇和樓底扇等，最近已先後運到多批。來貨中有多種是今年出產的新花式品種。

泰商收縮訂貨
曼谷市場發生倒風
雨天用品訂單迄今未到

【本報訊】泰國土產出口滯銷，市場一般購買力下降，最近曼谷商場有部分行業發生倒風，該地入口商來單比前更冷落。

據新近抵港的泰國人士說，最近一週來，曼谷入口商向港採訂貨物，比前更冷落。往年此時已經開始落單的雨天用品，現在未有訂單到來，據曼谷客戶的報道，去年貨剩的雨天貨不多，只是入口商對市場失去信心，想留貨又猶豫不前。近日除一部分小五金外，沒有大手的建築材料扯購，供應水節期間應銷的日用雜貨，新單來港亦不多。近日曼谷商人購貨所以特別冷淡，主要原因是在西方國家經濟衰退的情勢下，今年泰國土產出口比往年滯銷，尤其是主要出口貨食米受美日傾銷剩米影響，外銷價續下跌，最近曼谷市面新米每百公斤只合港幣四十元左右。但是泰國的[illegible]，出存數，同時他們執行賣國政策，追隨美國侵越侵老，[illegible]加强剝削，鄉村小販的人逃到民不聊生的窘境。所以一般購買力比前要下降，曼谷市場的批發生意大受影響，最近曼谷有一部分行業如五金、船貨等行業，有些商行因生意太淡而被迫關門。

世界食油供應 預測供不應求
今年價格可能企高位

【本報訊】上週末香港市場上食用油大盤交投靜。同一天港商接到消息，美國豆油的出口價格又漲。

美國豆油的出口價格，最近反覆上升，在上星期五又見上漲。在星期五日（即本月五日），紐約市場上的美國散裝原豆油價格如下：有三十天當期的現貨：每一百磅一三・三八美元（比早一天上升了六美分）；三月份期貨：每一百磅一一・九二美元（比早一天上升了五美分）；五月份期貨：每一百磅一一・八二美元（比早一天上升了六美分）；七月份期貨：每一百磅一一・七二美元（比早一天上升了五美分）。

另據倫敦巴克萊銀行本月五日發表的市場調查報告，目前已經比一年前高三分之一的西方食用植物油價格，在今年內可能停留在高水平上，因爲據預測今年這種食用油會供不應求。

據路透社本月五日報道，巴克萊銀行在西方世界許多出產食用油籽的國家都有業務，它利用這些國家的官方統計材料，編寫了它在本月五日發表的調查報告。

巴克萊銀行的調查報告說：「今年花生油供不應求的情況，已促使花生油價格反覆上漲。新的大豆油和棉籽油價格亦已比去年漲價了許多。」

該銀行的調查報告說，據預測，今年西方世界各種食用植物油的生產量將會達到二千零八十萬噸的紀錄，比去年增加一百一十四萬噸，但是預料供應仍然短絀，因爲估計今年的需求會比去年更大。

硃砂剛運到 全部即銷清

【本報訊】上週藥材外銷生意保持平穩，本港藥材則以俏市貨類爲多。硃砂有貨運到，每司斤沽三千元，價錢適中而品質很優，外客本地商相繼落手，全批銷清。副白芪每司擔四千八百元，買客陸續進貨，沽清後猶有外單要求。甲杭菊每封十四元，市勢續旺。河南淮山貨到應市，惟八支、十二支、十四支裝暢後又復告俏。甲杞子每擔五千五百元，少數上市即清。血杞行將銷罄。雲南貨價適中，受客歡迎。

上週抛風持續 股價跌幅增大
本週尚難有較大轉機

【本報訊】上週股價大跌，其中舊市場恒生指數由二〇九點一六跌爲二〇四點一六，共跌五點。新市場跌四點七九，跌爲二〇四點二二。這是去年第四季以來，跌幅最大的一週。

上週兩個市場股票成交共九千七百九十六萬元，其中新市場佔五千八百六十八萬，舊市場佔三千九百二十八萬，比前週增七百二十二萬。

上週股價跌幅增大的原因，主要是置地、電話、和寶等開新股收供款在先，確實使兩者向股東收取資金達一億九千六百萬元，它們的派息等等都變成無意義了。同時，人們爲了避免供款，甚至有些人本身銀根緊，難於籌措供款，因此只有把股票拋出。

另一個原因是，人們從尼克松之流的暗裏，發現這些人尚在擬造借口再把侵略印支戰爭擴大。因此人們便小心翼翼地注視。

有些人認爲，在置地新股供款收齊之前，股市尚難有較大的轉機，在下月的上半月還可能因交款期近，拋家更多，從而市價續跌。

金市呆定

【本報訊】上週九金[illegible]……一五元降至三[illegible]……

一週經濟

美日傾銷大量食米 泰穀價受影響慘跌
目前比一年前跌三分一

美國及日本最近向亞洲各地大量傾銷「過剩」的食米，在美日與泰國之間的爭吵更烈，而實際受害的是泰國農民。

因爲美日正加緊向亞洲各地進行經濟擴張，趁機利用「貸款」、「援助」及長期付款等方式向亞洲各地傾銷其「過剩」食米，美國最近大約賣了五十萬噸大米給印尼及南朝鮮，日本在最近賣了二十萬噸食米給印尼及亞洲其他地區，還擬向菲律賓出售三十萬噸。日本本來是入口米國家，因爲依靠政府使日本變成了美國傾銷農產品的市場，日米在國內難銷，就向外找出路。由於日本、印尼等地過去輸入泰米的，現在由美日向其傾銷，自然打擊了泰米的銷路，所以他們集團也不能不抗議。但美日對泰國的抗議置之不理，他們集團最近表示要派一個由「外交部」及「經濟部」高級官員組成代表團和美日談判，照他們的「財政部」長最近表示，泰國需要外匯週轉，無法和美日米一樣採取「貸款」或長期付款方式賣米。照此看來，要從美日米傾銷下爭取一部分市場，泰米可能繼續跌價。

目前情況看來，亦不致有效果的。但是真正受到美日傾銷食米之害的是泰國的農民。因爲泰米外銷受美日米打擊，出口與其國內價格均跌，特別穀價跌得更慘，每車穀價比一年前跌了約三分一，何況許多農民爲償還債務不得不以賤價售穀。

香港經常輸入頗多泰米，惟泰米出口價格跌了，並不等於香港消費米的居民可直接買到便宜米，因爲依照港英的入口米制度，糙米的一切倉租資本和利息的負擔通過要加在消費者身上，造成香港居民一定要食貴米的。

上週股票市場瀰漫着一股跌風。自從美國偽軍侵入老撾，造成股市人心虛怯，而引起跌風以來，以上週跌勢最厲，多數日子是跌價，間有一天稍回升，結果還是再下跌。可以說，今年春節以來，股市以上週跌得最厲害，舊市場恒生指數跌了五點，新市場恒生指數亦跌了四點七九。在新市場來說，上週是去年第四季以來跌得最厲害的一週。

股價所以跌得這麼淒厲，主要原因有二：一是美擴大侵略印支所造成市場人心虛怯繼續影響；二是有五家公司新股上市或開新股，將要吸入大量現款，總計置地、電話、和寶的開新股及港海、梅窩尼的新股上市將要吸收現款共約二億六千六百萬元，所以有不少人迫得要放出手上股票以套取現款，以應新股之需。（陳行）

集船口八出日明日今

今日入口船隻

船	名	來往港口	停泊地點	公司
汶萊第一	BRUNEI No.1(晨早)	婆羅乃	油蔴地	華通
南非安時達	S.A. CONSTANTIA(中午)	日本	A32	渣甸
滿的成道丸	MONTEVIDEO MARU(下午)	日本	A33	大阪
菲律賓丸	PHIL. MARU(上午六時)	日本	A21	大阪
他輔總統	PRES. TAFT(上午九時)	加州	九龍倉	總統
金獅	GOLDEN LION(晨早)	上海	A8	源源
師嘉	SHILKA(下午八時)	日本	B16	非士高
北京	PEKIN(上午七時)	歐洲曼谷	A5	天興
輝光丸	KIKO MARU(半夜)	橫濱	B10	大信
保拿	BEIRA(下午四時)	日本	海面	寶隆
安來利馬士基	CORNELIA MAERSK(下午八時)	日本	九龍倉	綠經
海隆丸	KAIRYU MARU(上午六時)	日本	B2	嘉信
台灣	TAIWAN(下午六時)	基隆	台輪碼頭	太古
恒興	HANG HING(上午)	那霸	B23	興盛
百丹士泰	BADENSTEIN(上午七時)	歐洲	九龍倉	捷成
金海	KIM HAI(下午)	新加坡	油蔴地	源源

今日出口船隻

船	名	來往港口	停泊地點	公司
海興	HOI HING(上午八時)	山打根斗湖	油蔴地	南南
新福馬士基	CLIFFORD MAERSK(早晨)	基隆紐約	海面	捷成
柏加	PAG(下午)	新加坡的港	A34	華林
多蘭都	TOLANDO(下午)	印尼	油蔴地	通裕
萬利怡美和	MAKEVERETT(下午)	仰光加城	A6	福來
邊雅文	BENARMIN(下午)	新加坡漢堡	A1	邊行
順家	HADJITSAKOS(下午)	紐約	A22	港海
妙高丸	MYOKO MARU(下午)	新加坡波斯灣	A26	大阪
律地亞	NUDDEA(下午)	日本	A4	鐵行
美茜來	MERSEY LLOYD(下午)	馬尼拉歐洲	九龍倉	渣華
哈定總統	PRES. HARDING(上午九時)	基隆紐約	九龍倉	總統
大寶山	TAIPOOSHAN(上午十一時)	新加坡庇能	A2	順昌
東平	TUNG PING(下午)	高雄	油蔴地	大信
建華二號	KIEN HWA No.2(上午十時)	高雄	油蔴地	東海
奮臣	JASON(上午五時)	曼谷	太古倉	太古
東海	TUNG HAI(下午)	高雄	油蔴地	東海

明日入口船隻

船	名	來往港口	停泊地點	公司
鹽屋丸	SHIOYA MARU	日本	A	川崎
寶根成	BOUGAINVILLE(晨早)	基隆	A25	沙咯
柯利近爾	OREGON BEAR(上午)	曼谷	A22	太平洋
宏城	KOTA JAYA	上海	B	太平
百萬金	BARBER MANGAN(上午)	美國西岸	A24	多利順
秀洋丸	SHUYO MARU	日本	B	協成
協泰丸	KYOTAI MARU(上午十時)	日本	A26	大阪
聯邦赫臣	FEDERAL HUDSON(上午)	澳洲	A2	國光
三崎丸	MISAKI MARU(下午)	日本	A7	日郵
若優丸	WAKAYU MARU(下午四時)	日本	B6	中央
有馬丸	ARIMA MARU(上午)	日本	A4	日郵
日昇丸	NISSHO MARU	日本	B	永發
柯沙巴亞	AL SABAHIAH	日本	A	渣甸
幸新丸	KOUSHIN MARU	日本	B	南洋
海隆	HAI LONG	基隆	西環碼頭	東海
美國自由	AMERICAN LIBERTY(上午)	美國	北角橋	美輪
力圖丸	NITTOU MARU	日本	九龍倉	太平
東方飛鷹	ORIENTAL FALCON	高雄	九龍倉	港郵
壯威	JOINVILLE	歐洲	北角橋	沙咯
安浦山丸	YASUURASAN MARU	日本	B	海聯
莎蘭雅	SELEMDZHA	印度曼谷	A	非士高
高來丸	KORAI MARU	日本	A	泛洋
萬利怡美和	MANOLOEVERETT(下午)	曼谷	A31	福來
明豐	MIN FONG	日本	B	協成
克利夫蘭總統	PRES. CLEVELAND(上午八時)	馬尼拉	海面	總統
士打丁加	STRAAT TANGA(中午)	神戶	A6	渣華

明日出口船隻

船	名	來往港口	停泊地點	公司
師嘉	SHILKA(下午)	曼谷馬德拉斯	B16	非士高
快邊	FREYBURG(下午)	泗水	A7	東方
海隆丸	KAIRYU MARU(下午)	新加坡	B2	嘉信
南非安時達	S.A. CONSTANTIA(中午)	班德南非	A32	渣甸
西京丸	SAIKYO MARU(下午)	新加坡西非	A31	日郵
菲律賓丸	PHILIPPINE MARU(下午)	新加坡西非	A21	太成
沙利馬士基	SALLY MAERSK	基隆紐約	海面	捷成
滿的成道丸	MONTEVIDEO MARU(下午)	東加拿大	A33	大阪
他輔總統	PRES. TAFT(下午)	台灣加州	九龍倉	總統
力圖丸	NITTOU MARU	日本	九龍倉	太平
克利夫蘭總統	PRES. CLEVELAND(半夜)	橫濱三藩市	海面	總統

輪船停泊表

船	名	停泊處	公司
京士蘭崙	KINGSLAND TRADER	A20	國際
利通	JAGUAR	B26	利通
威伯隆	WAIBALONG	B22	亞運
半球	HEMISPHERE	A28	鉑夏
金露斯	KINROSS	B14	招商局
出雲	IZUMO	B4	東洋
多瑪株	TOMBATU	油蔴地	通裕
廣祥	KWONG CHEUNG	B27	萬祥源
雲南	YUNNAN	A24	太古
海星	OCEAN STAR	A36	海城
多宇治	TOWUTI	油	通裕
力哥蘭馬士基	NICOLINE MAERSK	A29	捷成
海盛	HOI SHING	油蔴地	南南
安通	ANTHONY	B13	華夏
朝嵐丸	ASATAKA MARU	B8	大倍
施華士吉	SERVAASKERK	A23	渣華
海寧	HOI NING	A30	僑利
普羅迪西羅	PROTESILAUS	A11	太古
南豐	NAN FUNG	A44	僑利
	NINA SAGAYDAK	B1	華林

渣華郵船公司
代理：利來郵船公司
ROYAL INTEROCEAN LINES
香港太子大廈 電話：H-241181 九龍分行 電話：K-852584

航線	船名	開航日期	直航
澳洲	TJILUWAH 芝利華 / TJIWANGI 芝萬宜	三月二十日 / 四月三十日	布利斯彬、雪梨、墨爾本
新西蘭	STRAAT CUMBERLAND 士打金巴蘭 / STRAAT CHATHAM 士打漆涵	三月十七日 / 四月廿一日	菲芝島、奧克蘭、威靈頓、列提頓等埠
東非	STRAAT TANGA 士打丁加 / TJIMANUK 芝萬諾	三月十二日 / 三月廿八日	東非各埠
西非	STRAAT FRAZER 士打費沙 / STRAAT TOWA 士打圖華	三月廿四日 / 四月二日	西非各埠
拉丁美洲	AMPENAM 安班能 / WONOSOBO 溫拿蘇寶	三月卅一日 / 四月十八日	拉丁美洲各埠
南非南美	STRAAT HOBART 士打荷拔 / STRAAT HONGKONG 士打香港	三月廿二日 / 四月廿二日	南非南美洲東岸各埠
歐洲	SERVAASKERK 施華士吉 / STEENKERK 施典吉	三月九日 / 四月八日	歐洲各埠
地中海 中東	MERSEY LLOYD 美茜來 / BENGKALIST 賓加利士	三月八日 / 三月廿六日	地中海中東各埠
遠東西	BATU 巴圖 / BENGGAI 賓嘉	三月廿一日 / 四月廿五日	格利士多堡、麻比爾、新奧連斯、侯斯頓

大寶山 M.S. TAIPOOSHAN 最新型客貨輪時速十八浬有冷藏貨位 航線客兇上海山 直透新加坡、庇能
本輪即日落貨泊A2泊 即日上午八時至十時半落客十一時開行
貨客請到本公司中建大廈接洽 客務部電話 二四四一五三 二四四一八二 貨務部電話 二四九〇九六（五條線）
順昌航業有限公司啓

宏城輪 M.V. "KOTA JAYA" 現已抵港 即日收貨 十一日開行 直放：新加坡 DARESSALAAM, MOMBASA, ADEN, ASSAB, HODEIDAH, JEDDAH, PORT-SUDAN, AQABA.
東城輪 M.V. "KOTA TIMUR" 約三月十日抵港 即日收貨 十二日開行 直放：新加坡、庇能 KARACHI, DOHA, DUBAI, BAHR AIN, KUWAIT, BASRAH, KHORRAMSHAHR.
注意：入口貨人請速移玉本公司辦理提貨手續，否則代存入貨倉所有費用概由收貨人負責。
裕城輪 M.V. "KOTA MAJU" 約三月十日抵港 十二日開行 直放：科倫坡(COLOMBO)
太平船務(香港)有限公司啓 香港干諾道中十五號大昌大廈六樓 電話：H二三六一七四(五線)

東都海運株式會社 TOHTO LINE
海隆丸 M.S. KAIRYU MARU 船泊B2號泊 即日晨早抵港落貨 三月九日下午五時開行 直放新加坡
大翔丸 M.S. TAISHO MARU 三月十日落貨 十一日開行 直放新加坡
請各收貨人前來辦理船邊提貨手續，否則將貨存倉，其有租及風火水險等一切費用，統歸各收貨人負責。
總代理 嘉信船務有限公司 地址：永樂街一六九號 電話：4-3500 447919
接貨處：信記公司 地址：文咸東街138號三樓 電話：4-3997

正和海運株式會社 SEIWA LINE
潮丸 M.V. "USHIO MARU" 三月九日由天津新港抵港 三月十日收貨，十一日開行 直放：古晉
總代理 海外聯合海運有限公司 十字大廈二樓一〇一一〇二室 電話：四三五七一九一一、四四三五九一二 四二六四五〇八四

名神汽船株式會社 MEISHIN LINE
安浦山丸 M.V. "YASUURASAN MARU" 三月九日由日本抵港 三月十日收貨 十一日開行 直放：新加坡

TOHO LINE 日本東方輪船有限公司
高來丸 "KORAI MARU" 紅海定期航線 三月十日落貨 十一日開行 直通：亞丁(ADEN)、蘇丹港(PORT SUDAN)、吉打(JEDDAH) 亞撥巴(AQABA VIA JEDDAH) 並收由 ADEN 轉駁下列各埠 ASSAB, MUKALLA, BERBERA, DJIBOUTI, MASSAWA, HODEIDAH.
高宗丸 M.S. "KOSOH MARU" 歐洲定期航線 三月七日落貨 九日開行
高育丸 M.S. KOIKU MARU 四月十四日落貨 十五日開行 直航：漢堡、安特衛普、鹿特丹 LE HAVRE, AMSTERDAM WITH TRANSHIPMENT AT ROTTERDAM, LONDON, LEIXOES, LISBON, OSLO, COPENHAGEN, GOTHENBURG, BREMEN, STOCKHOLM, MALMO, WITH TRANSHIPMENT AT HAMBURG, ALL SCANDINAVIAN PORTS WITH TRANSHIPMENT.
貨客付貨請移玉步 聯邦大廈七〇五室 代理：泛洋航運有限公司 電話：233583, 237656, 232875, 234977
澳門代理 聖華船務公司 澳門巴素打爾古街九十五號至九十七號 電話：二七九七 二四七八

SHOFUKU LINE
雄德丸 M.S. "YUTOKU MARU" 三月十六日到 十七日開 直透新加坡
忠和丸 M.S. "CHUWA MARU" 三月廿八日到 廿九日開 直透古晉
總代理 東洋船務有限公司 皇后大道中僑商大廈九〇四室 電話：二四四七六一、二四四七七七

Guan Guan Shipping Ltd.
金海輪 M.V. "KIM HAI" 三月八日下午抵港卸貨，船泊油蔴地。
金獅輪 M.V. "GOLDEN LION" 泊A8泊 三月八日抵港卸貨 九日收貨 十日開行 往：新加坡、巴生、庇能
付貨請駕臨本公司接洽 請各收貨人速來本公司辦理提貨手續。
源源船務有限公司啓 地址：德輔道西永業大廈一〇一室 電話：446139、446230、446205

KIE HOCK SHIPPING (HK) CO., LTD.
東海輪 M.V. TONG HAI 預九日抵港，十日收貨，十一日開行直達新加坡，兼收婆羅洲及印尼各港貨載由星轉。入口收貨人請即移玉本公司辦理提貨手續否則代存入貨倉，費用概由收貨人負責。貨客付貨請移玉
祺順船務(香港)有限公司 地址：香港干諾道中八十一號地下 電話：H-444836、H-446148、H-446919

海皇 M.S. "HOI WONG" 三月十一日抵港 十二日落貨 十三日開行 直航新加坡、庇能
本輪設二等全部冷氣設備兼上落山
貨客搭船付貨請駕臨敝公司接洽 德輔道西一二〇號水星大廈一〇六號 電話：四三五九八〇、四三三四五四
德順船務有限公司啓

風雲雷電

梁羽生

八、鬥會手和小魔女

完顏豪連連賠罪

完顏豪陪笑道：「西門柱石是已經把公主的話帶回來給我了，我可還不敢相信公主真的會遠道蒞臨呢。」

雲中燕道：「我豈是言而無信之人，說過了要來拜訪你，當然要來！」

完顏豪道：「不敢當，但，我可想不到，想不到——」

雲中燕笑道：「你想不到我竟然在這間房間出現，是嗎？」

完顏豪道：「是呀，我真是意想不到。」

雲中燕道：「我和李小姐是好朋友，她又是這裏的主人，我自是應該與她先敍友情，再去見你。這可用不着先告訴你吧？」

完顏豪明知她說的是謊話，但可不能當面拆穿她，只好諾諾連聲，甚是尷尬的說道：「是，是。請恕我不知公主你在這兒，多有冒犯了。」

李益壽見完顏豪對雲中燕執禮甚恭，口口聲聲稱她「公主」，不覺甚爲驚異，心裏想道：「不知她是那一國的公主？女兒又怎的會和她結交上了。」當下只好放開女兒，以主人的身份上前招待。

完顏豪道：「李總管，我給你引見，這位是蒙古上國的貝爾絲公主。」

李益壽「啊呀」一聲，說道：「公主光臨，小官深感榮寵。芳兒，你和公主早就相識，怎的不告訴我。」心裏想道：「原來她是蒙古公主，這就怪不得完顏豪也要怕她三分了。」

李芷芳莫名其妙，不過她也是個機靈的人，看得出雲中燕是來幫她的，便道：「公主可不想招搖，我若早說出來，你們不相信，只怕還要把她當作奸細呢。」

雲中燕笑道：「他們剛才已經把我當作奸細了。哼，完顏豪，你們剛才來勢洶洶，不是爲了搜查奸細嗎？」

完顏豪陪笑道：「府衙裏是有謠傳，據說有個奸細混了進來。」

雲中燕冷冷說道：「這個奸細就是我！我不願招搖，曾經偷偷來看過李小姐幾次。我也不知是否有人發現，或許這就給人誤會是奸細吧？」

完顏豪只好再陪笑道：「我們一時魯莽，公主，請你千萬別要見怪。」

雲中燕道：「不知不罪，我當然不會怪你。不過，你們這樣胡鬧，可是對不住我的朋友。試想，縱然真有奸細，李小姐又豈能是收容奸細之人？嘿嘿，我並非爲了自己怪你，但爲了我的朋友，我可不能不怪你了！」（三八七）

反爲鼓勵了我

夏易

凌善這封信使我很驚異。信中所透露的內容，每一樣都出乎我意料之外。第一，我料不到凌真居然會那樣古怪，那樣世故，那樣庸俗，那樣多辦法。第二，我料不到凌善的內心會那樣堅忍，那樣充滿信心，那樣有勁。原來，凌善是外柔中剛，不甘屈服的人。我以前怎會看不出來呢？也許以前她沒有這個特點。後來，我又想，這特點是現在才有的，剛剛才有的。是有人在她心中播下了真理的種子。這真理的力量，結合了她這個具體的人，具體的環境，便開放出這樣的花朵。

自然，這並不是理想的花朵。但凌善將來還會發展，還會變化的啊！

我把凌善的信，反覆再看，我把她的問題反覆思索，我覺得她想出的辦法不算壞，她不與家庭作硬碰硬的衝突，她裝作接受凌真的擺佈，這樣，她便可以順利地擺脫那「半軟禁」式的生活了。

但最可貴的是，她其實並沒有投降。她借凌真作橋樑，她要走的還是她自己要走的路。

我又想，她毫無經驗，對外界許多事物，都毫無認識，這樣下去，耳濡目染，會不會漸漸變質，不自覺地接受了種種式的壞影響呢？

我想，她的分析批判的能力未必夠強。這一來，她便像一個沒有接受過防疫注射的人，突然跑進傳染病院裏一樣。

這樣一想，我又替她耽心了。

但再一轉念，我又覺得，我的耽心是多餘的。見過陽光的人，絕不會甘於長久被黑暗覆蓋，凌善是有辦法的。譬如說，她自動打電話的舉動，這件事就很特別，這個行動表現出她在時時刻刻想辦法。

「對的，對的，我應該放心。她信裏不是講得明明白白麼？她要『逢山鑿路，遇水架橋。』她在志力堅強得很咧！我又何必耽心？」

我決定回一封信給她。

同是一家人，有話不便說，只能寫信，這情形很特別。

我寫了一封長信鼓勵她。我說，我看了她的信非常高興。她的信鼓勵了我，不但使我對她另眼相看，還照見了我自己的缺點。

我說，我現在反爲要向她學習了。

不過，我也傳出我的耽心。我叫她隨時和我寫信，告訴我一切。（六十三）

殊途

谷力

六十三　保持清醒的頭腦

「不幹算啦！」丁大洪爽快地說。

不幹算啦！這句話說得多麼好啊！這卻是肯梅意料不到的。她從沒有見過爸爸這樣容易接受媽媽的意見，最後作出個正確的決定。她很想走過去跟爸爸說句什麼，譬如是對爸爸表示一點謝意，或者是表達一下自己內心的歡快。可是，她沒有這樣做，十多年來突安慣就有點隔膜，她不習慣對爸爸親暱。倒是要特別感謝媽媽，肯梅知道，今天的事，就是媽媽的話起了作用，它打動了爸爸的心，於是爸爸屈服了。

丁大洪不知什麼時候走開了，肯梅向媽媽走過去，感激又親切地叫了一聲「媽媽！」

丁媽媽溫和地對女兒說：「肯梅，你爸爸也吃過苦，跟他慢慢說理，他是能夠接受的！」

媽媽說話有道理啊！要「慢慢說理」，爲什麼自己就是不會跟爸爸說理？肯梅想起了一件一件事——爸爸對自己所嗎，自己就只懂得頂回去，更多的時候，是咬咬牙齦，用沉默來對付。可是，又幾時能好好解決過問題？剛才媽媽的話給了她啟發，肯梅多時來緊蹙的眉又展開了。

晚上，肯梅的心情覺得特別舒暢，如菊還沒有回來，家裏沒有她的吵吵鬧鬧也就安靜得多。若蘭又在埋頭溫讀功課，爸媽早去休息了，一屋子顯得異常安謐。

肯梅拿出了當天江老師給她的一份紙，讀着那段給起上了符號的新聞報道：「日本文化滲透本港……派發宣揚軍國主義書刊……」

今天，她聽了江老師對這事情的分析和見解當大吃一驚，現在讀了這段新聞報道，精神就更緊張了。她喃喃地對自己說：

「險些給人拉進罪惡的陷阱，做了對不起人民的事，以後得刷亮眼睛，保持清醒的頭腦啊！」

小說林

女丑趣劇

香江點異錄　閒多賓

肥佬黃這人真有點蹺蹊，他連聲道謝，隨着說：「所以，我一直覺得老兄是個可信賴的。」說了，還道歉呢。「昨兒，我是有點衝動，望勿見怪。」

「那裏那裏。」「高級參謀」難得說客氣話，他一直表示得畢昇然洋洋得意，有時他口中哼哼唧唧，叫人聽着，恨不得要把他嘴裏的警語扔掉，要不然就直塞進他的喉嚨裏。

「高級參謀」繼續說：「黃老板，這兩位手足是爲了替你弄這些照片，是冒着炒魷魚危險的。片底是報社的，他們沒經過報社的同意放了照片送給別人，報社自然誤會他做『私幫』生意。這等如營私舞弊，說的緊張點，簡直犯法，報社要不原諒，有權報警拘人。這一點，你該明白才是。」

「我當然明白。兩位手足，我敬你一杯！」肥佬黃舉杯致謝，「兩位要吃點什麼，只管吩咐……」

「唉喲！這個……這個……」[illegible]着太客氣。吃吃喝喝，他們真是應接不暇，[illegible]一天裏有三幾張，他們[illegible]裏應酬才是。今晚，他們原也有[illegible]要應酬。在他們，應酬就是[illegible]。可是他們給我面子，不去應酬，也不去工作。黃老板，想想看，你該怎樣謝謝他們」

這樣說，肥佬黃要是還不明白「高級參謀」的真意，那只是裝蠢作獃。他堆着笑，臉上的肌肉顫動着，然後咳了幾聲，好掃清喉頭的痰涎：「老兄，依你說，我該怎樣謝他們？」

「也不是要怎樣。他們這一行，也有個規矩，黃老板，人家能這樣，你也就依着那規矩吧。」

肥佬黃低聲說：「怎樣的規矩？請指教。我看，別人既然都依規矩，那嘛由你老兄作主便是。」

「高級參謀」解釋，說他們這一行通常只收材料費。他也壓低嗓子說話，生怕給與甲和乙聽到，怪不好意思似的：「那麼，你先看照片，然後再說規矩做事不遲。」

說着，把紙包裏的照片攤出來，是四八寸的照片，十幾張四寸的照片。肥佬黃瞧了一個，很感得意。

四張八寸照片，[illegible]一張是肥佬黃[illegible]四人站在酒家門前，後面[illegible]，一張是[illegible]舉杯，後面寬家然是肥佬黃齜着牙，笑嘻嘻的表情。另一張是酒家內部的裝飾陳設，自然有大堆人在舉杯。十幾張小照片，其中三張可看到酒家的招牌，兩張可看到肥佬黃的尊容。

這樣的照片，肥佬黃當然萬分得意。

「好極了，好極了！兩位真是名家。」肥佬黃壓不住心裏的高興。（五八）

災難的歲月

辛海

半月掌篇

日本鬼子劫走新娘

再等候一些時間，四斤表哥已按耐不住，找到兩個村中同輩兄弟，叫他們跑去探究一下情形。正當他們要起行時，另一個爬在榕樹頂的青年高聲嚷：

「來了！花轎來了！」

客人們立時轉憂爲喜，都笑開啦！

「新娘子遲來，害我們的新郎等得心急，要罰她！」

「足足過時一點多，難怪新郎哥心急的！」

四斤表哥透過一口氣，拋掉了壓在心頭的一塊大石，臉上泛讓幸福的笑紋，把毡帽戴正，整理整理掛在身上的紅帶，準備迎接新娘去啦！

也站在家門口張望的二姨，嘆口氣向我母親說：「三妹，我真擔這份心，世道不好，鬼子到處橫行，就怕——」

「現在好了，謝天謝地！」

「二姊，你安心去喝杯『新抱』茶吧！」母親說。

我找到那枝燃着的大背香，重又跑回榕樹下，準備燃放爆竹。

花轎終於抬到門口來了。

抬轎的轎伕們，和幾個替女家搬嫁粧的男女，臉上毫無表情，沒精打采。可以理解：在炎熱的日頭照晒下，跋涉那麼迢遙崎嶇的山路，他們當然是疲乏的了！

客人們嘻嘻哈哈，吵吵鬧鬧地把花轎密密層層地圍擁。孩子們更在擠擠推推，踮腳伸頸子。

乒乒乓乓……我執行任務，馬上燃放迎親爆竹。然後，我鑽進人叢中去，不放過看新娘的大好時機。

在人們歡樂的呼聲中，四斤表哥既激動又興奮地去開啟轎門。

轎門打開了，嗨！——花轎裏赫然跳躍出兩個鬼子來！

新郎臉色突變，驚呆地退了幾步，睜大眼睛直瞪他們。

客人們的笑鬧聲猝然消失，每一張臉龐都楞楞得把嘴巴張開，更有女的在驚叫。

兩個鬼子兵環視這許多客人，發出哈哈大笑聲。一個又矮又胖的嚷：

「花姑娘……你們的花姑娘好漂亮，頂呱呱……她，新娘……不來了……」

另一個生就一副能頭鳳眼的，更加放肆狂笑，嚷：「你們的花姑娘，嫁你們鄉下佬太爺，不來了，她跟我們大日本皇軍，不來了！」

[illegible]喝「新抱」茶的二姨，聽見門外的[illegible]……我母親和幾個村中女人，立刻奔前把她抱起來。（八）

夢

源州

一五四　街頭食堂

阿蘭姐頓足道：「拿總理，你返不返工廠的？我們做工人的，要是遲到三分鐘，也得扣薪。你說不定遲到，也沒有『動工』也沒有？對不起，我沒道休息了，再找你出去。你想是真有事找我，中午去『妹記』好了，不但我在，阿鳳，阿屏，珠女她們都在！」

說完，阿蘭匆匆向工廠的閘門奔去，只留下一陣熱。

棠莉按她往時的脾氣，這樣「低聲下氣」也被人搶白一頓，一定心灰意冷，說不定就撒手不管而去。但這回不同，她牢牢記住：要克服這個缺點，要放下架子，所以儘管心內還掠過一絲氣惱的情緒，但很快地，又壓抑下去。她想：去就去吧，不去，阿蘭更加瞧不起自己了！

中午，這個工廠區的汽笛接連拉響，廠門紛紛打開，吐出了一批又一批的男女工人。他們拖着辛勞了一個上午的疲乏步伐，匆匆到附近橫巷的熟食檔去。

每一條橫巷都是一個個街邊的臨時食堂。幾萬工人中午的吃飯問題，有賴於在巷裏擺賣熟食的小販們解決，有實惠的米飯、艇仔粥、豬腸粉、鹹魚豬皮、牛雜、滷味的；也有實叉燒包、大飽、上海蒸餃、豆漿、油條的；還有糖水、椰汁、生果、腐竹水、紅綠豆沙……總之，凡是香港廣大勞動人民所歡迎的經濟食物，都應有盡有。

以前，她對這些[illegible]，對於工人在中午是怎樣解決午飯的問題，一無所知。她還以爲每間工廠都有「工人食堂」；要不，也有大批的茶樓酒家可以供應工人的午飯。現在面對現實，才知道自己想法的幼稚——在寸金尺土、租值高昂的工廠區，中小工廠的老闆們，大概沒有考慮到利用他們的廠房，設備「工人食堂」的，甚至連想也沒想過的事。至於上茶樓酒家，也不是一般工人每日所可以負擔的消費。於是，街邊熟食檔，流動攤檔就成了供應工廠區數萬工人午飯的最主要場所。

拋套索的人

丁康

怎知，韓百正一去，許久沒有回來，酒也沒有送來。

張世禰猛然一驚，說道：「這傢伙怎麼啦，竟然一去無蹤。」

「不要緊，你不是說過，假如他溜走了，你就住在他的家中。」俠德川開玩笑的說道。

「哼！我看，他又在耍弄鬼把戲。」張世禰氣忿忿的說。

「我們出去找他去吧。」

「好，去找他！」

兩人離座，走到門前，方才發覺門已在外鎖上了。這一來，不由得兩人大驚。

這樣的行徑，豈是待客之道，實在欺人太甚。張世禰眼紅面漲，在門上用拳頭擂，用腳踢，但是門外面連一點反應也沒有。

「媽的，他當我們是囚犯，把我們防起來了！」張世禰氣不過，回轉身去，把小几上的一個花瓶，狠命地往地上一摔，接着又將寫字桌上陳列的文房往地上一掃，「老子今天將這間房子拆了。」

俠德川也同樣的生氣，但氣可沒有用，他說：「張先生，冷靜地，你就算放一把火，也沒有用處。我們來研究研究對策吧。」（二一）

第一印象不好

精仔明　學中人

秋喜不願勝叔破費，拒絕買鞋，搖一搖頭，便在鞋舖前邊直行直過。勝叔不知秋喜的好意，以爲秋喜不喜歡他，共覺冇癮，又不是會講話的人，見秋喜搖頭，簡直冇轉轉，只好由她了。

行下行下，勝叔想起賣了成百銀出來拍拖，階豬飲茶，剪件衣料，所費無幾，真的「使銀紙唔多疏爽」也，於是在生果舖買了幾個鴨咀梨，監硬要秋喜受下。那年代的天津雪梨，在香港是相當名貴的生果。秋喜只知「有窮梨冇熱氣」，叫大個女還沒吃過也。

話不投機，拍拖便成爲一件苦事，勝叔預算六點左右返舖頭吃飯的，結果未到五點鐘便回去了。

精仔明看見秋喜手中一包二包的，知道有斬獲了，不由心中暗喜，笑曰：「乜咁早返來，唔行下添？」

「唔行矣，無幾咁好去。」勝叔笑曰：「多擾賜明哥，又要你掛構。」

「唔緊要，自己人。」精仔明笑曰：「坐啲喇表姊，來到勝叔舖頭，當自己屋企可也。」

勝叔連忙招呼秋喜坐下，沖了一盞靚菊茶嘍，然後叫明哥陪表姊坐陣，佢入去換衫。

舖內，勝姆忙着準備吃飯，看見兒子回來，忙曰：「個女子有冇來？」

「有，在舖面坐。」

「拍拖用左幾錢？」

「好慳嘢，十文唔夠。」

「十文重話慳？幾時學到使錢咁狼？」勝姆曰：「究竟你覺得個女子點樣？」

「過得去啩，啱啱實實。」勝叔曰：「唔多中意出聲，睇落都係好慳家個類。呢停女人幫得手者。」

勝姆聽了，知道兒子對對方有幾分意思了。四十幾歲仔，也應該置家了，又怕娶個老婆返來是大花筒。她還沒見過秋喜的，便急不及待行出舖面看看。

精仔明正在低聲中斥秋喜，話秋喜醬飯咁行成日，先至「斬」得幾碼日本布返來，一盒點心幾個鴨咀梨，食左都唔飽，乜乜物物，忽見勝姆出來，連忙裝了笑面，爲她們介紹。

勝姆由頭望到落腳，對秋喜認真打量一番。第一印象不大好，第一，搽脂蕩粉，扮到雙妹嘜咁，這種女子慳極有限。第二，這個女仔眉低額窄，不似大富大貴之相。第三，有個肚腩咁奇？係唔係有左蘇蝦仔？（四〇八）

入口船期預告

船	名	開來港口	月日	公司
皇上威利	KINGSVILLE	新加坡	3月10	多利順
哈城馬士基	HARTVIG MAERSK	日本	3月10	捷成
茨城丸	IBARAKI MARU	基隆	3月10	日郵
利來二號	LEE LAI No.2	婆羅洲	3月10	明仁
德薩斯丸	TEXAS MARU	日本	3月10	川崎
第八日之出丸	HINODE MARU No.8	日本	3月10	協成
捷連馬士基	JESPER MAERSK	日本	3月10	捷成
晉利摩利	PRIAMURYE	橫濱	3月10	華林
寶星	STAR PROCYON	日本	3月10	福來
意雲	I YUNG	英國	3月10	渣郵
忌連芬士	GLENFINLAS	英國	3月10	渣甸
萬利怡美利	MANOLOEVERETT	曼谷	3月10	福來
東城	KOTA TIMUR	天津	3月10	太平
岡嗜士丸	GANGES MARU	日本	3月11	大阪
加拉加斯丸	CARACAS MARU	日本	3月11	大阪
協愛丸	KYOAI MARU	日本	3月11	中央
安寶	AMPAL	美國	3月11	新興行
大翔丸	TAISHO MARU	日本	3月11	嘉信
忌連來	GLENROY	英國	3月11	渣甸
哥蘭加	GORANKA	馬德拉斯	3月11	夏利
衛龍基士	MULUNGUSHI	東非	3月11	渣甸
松風丸	SHOHO MARU	橫濱	3月11	大信
威靈頓丸	WELLINGTON MARU	日本	3月11	太古
昌海丸	SHOKAI MARU	日本	3月11	大阪
大成丸	TAISEI MARU	日本	3月11	泰山
萬得利	MANDALAY	馬尼拉	3月11	太古
韋沙士泰	WESERSTEIN	馬尼拉	3月11	捷成
松盛丸	SHOSEI MARU	日本	3月11	大阪
萬利勵士	MENELAUS	英國	3月11	太古
滋賀丸	SHIGA MARU	基隆	3月11	日郵
巴塞倫那丸	BARCELONA MARU	歐洲	3月11	大阪
利輝	RAVI	卡拉奇	3月11	東方
海皇	HOI WONG	新加坡	3月11	捷順
生田丸	IKUTA MARU	神戶	3月11	大信
復安	UNION CONCORD	台灣	3月12	道華
復誼	UNION COMPANION	美國	3月12	道華
大家士	TAGUS	新加坡	3月12	多利順
鹿洲	LUK CHAU	新加坡	3月12	太來
利太	LINDA JR	新加坡	3月12	利通
平洋丸	HEIYO MARU	日本	3月12	永泰
法蘭士德	FRANCIS DRAKE	澳洲	3月12	渣甸
路絲那	NOWSHERA	日本	3月12	鐵行
建築者	EXPORT BUILDER	美國	3月12	和捷
協優丸	KYOYU MARU	日本	3月12	日郵
加利多利亞丸	CALEDONIA MARU	基隆	3月12	日郵
神船丸	SHINYU MARU	日本	3月12	三利
汎濤灣	PANDO GULF	英國	3月12	鐵行
和星	STAR ARCTURUS	波斯灣新加坡	3月12	福來
松安丸	SHOAN MARU	日本	3月12	大阪
來利碧祺	LLOYD BAKKE	星洲	3月13	鐵行
大倫圖	TARANTEL	美國	3月13	多利順
吳淞	WOOSUNG	曼谷	3月13	太古
邊麗文	BENLOMOND	高雄	3月13	邊行
明祥丸	MEISHO MARU	新加坡	3月13	大阪
太平洋之鷹	PACIFIC HAWK	台灣	3月13	渣甸
航友	GRAND NAVIGATOR	日本	3月13	太平
林肯總統	PRES. LINCOLN	美國	3月13	總統
士打杜拔	STRAAT TALBOT	東非新加坡	3月13	渣華
新洲喜	HIMAWARI MARU	台灣	3月13	建華
大川	TA CHUAN	日本	3月13	新興行
嘉福丸	KAFUKU MARU	日本	3月14	中央
倫娜馬士基	LUNA MAERSK	馬尼拉	3月14	捷成
烏干達	UGANDA	日本	3月14	渣甸
阿里士泰力	ARISTANAX	日本	3月14	大阪
嘉麗頓	CLAUDINE	日本	3月14	捷成
金熊	GOLDEN BEAR	三藩市	3月14	太平洋
北海道	HOKKAIDO	歐洲	3月14	寶隆
[illegible]	JASTARNIA BOR	歐洲	3月14	天祥
基隆	KEELUNG	基隆	3月14	利通
高麗郵	KOREAN MAIL	西雅圖	3月14	福來
業興	MONICA	西貢	3月14	順昌
柯利近	OREGON	曼谷	3月14	渣甸
東方勇士	ORIENTAL HERO	美國	3月14	港郵
東方寶玉	ORIENTAL JADE	加州	3月14	港郵
菲哥利多	PHIL. CORREGIDOR	美國	3月14	大工
先達康能	STRATHCONON	英國	3月14	鐵行
新利華利	SUNNYVILLE	新加坡	3月14	多利順
大華山	TAIWAHSHAN	曼谷	3月14	順昌
香港怡美利	THOMASEVERETT	日本	3月14	福來
捷達	TSEDEK	日本	3月14	新興行
彌彥丸	YAHIKO MARU	日本	3月14	東洋
士打富威美	STRAAT FUTAMI	日本	3月14	渣華
第七富洋丸	FUYO MARU No.7	日本	3月15	東洋
山幸丸	SANKO MARU	日本	3月15	中央
英光丸	EIKO MARU	神戶	3月15	大信
邊歐寶力	BENALBANACH	英國	3月15	邊行
利達馬士基	LEDA MAERSK	美國	3月15	捷成
林武士	LEMNOS	澳洲	3月15	福來
施典吉	STEENKERK	歐洲	3月15	渣華
湯士伯	TONSBERG	日本	3月15	寶隆
美國國寶	AMERICAN LEGACY	美國	3月16	美輪
百高	BURGO	日本	3月16	太平
雄德丸	YUTOKU MARU	日本	3月16	東洋
莎菲	SOPHIE RICKMERS	歐洲	3月16	[illegible]
香港琥珀	H.K. AMBER	高雄	3月17	港郵

出口船期預告

歐洲線

船	名	開往港口	月日	公司
普羅迪西勞	PROTESILAUS	利物浦	3月10	太古
施華士吉	SERVAASKERK	歐洲	3月10	渣華
安來利馬士基	CORNELIA MAERSK	漢堡歐洲	3月10	捷成
保倉	BEIRA	漢堡歐洲	3月10	寶隆
茨城丸	IBARAKI MARU	地中海	3月11	日郵
美國自由	AMERICAN LIBERTY	歐洲	3月11	美輪
高宗丸	KOSOH MARU	漢堡歐洲	3月12	泛洋
韋沙士泰	WESERSTEIN	漢堡歐洲	3月12	捷成
滋賀丸	SHIGA MARU	歐洲	3月13	日郵
邊麗文	BENLOMOND	倫敦漢堡	3月16	邊行
汎濤灣	PANDO GULF	倫敦漢堡	3月16	鐵行
湯士伯	TONSBERG	漢堡歐洲	3月17	寶隆
美國國寶	AMERICAN LEGACY	歐洲	3月18	美輪
培利士	PYRRHUS	利物浦	3月19	太古
康利德	JOZEF CONRAD	歐洲	3月19	天祥
美國太陽神	AMERICAN APOLLO	歐洲	3月21	美輪
忌連伏樂	GLENFALLOCH	倫敦漢堡	3月21	渣甸
美國精兵	AMERICAN LEGION	歐洲	3月23	總統
邦加拉雅	BUNGA RAYA	倫敦漢堡	3月23	國際
伊利碧蒂絲	EURYBATES	倫敦鹿特丹安特衛普	3月23	[illegible]
安高拿	ANCONA	漢堡歐洲	3月24	寶隆
立頓瑞干	NEPTUNE ZIRCON	倫敦漢堡	3月24	福來
西麻士	CYCLOPS	利物浦	3月25	太古
賓加利士	BENGKALIS	地中海	3月26	渣華
汎濤嶺	PANDO HEAD	漢堡倫敦	3月26	鐵行
百丹士泰	BADENSTEIN	漢堡歐洲	3月26	捷成
舟山	CHUSAN	南安普頓	3月27	鐵行
坎培拉	CANBERRA	南安普頓	3月28	鐵行
威士打吉	WESTERKERK	地中海	3月29	渣華
美國金戈	AMERICAN LANCER	歐洲	3月29	美輪
查臣	JASON	利物浦	3月31	太古
西比亞	CYPRIA	歐洲	3月31	沙咭
寶富士泰	RAVENTENIS	歐洲	3月31	捷成
伊士桂連路	ESQUILINO	意大利	3月31	天祥

印·巴·中東線

船	名	開往港口	月日	公司
柯沙巴亞	AL SABAHIAH	科威特	3月10	渣甸
三崎丸	MISAKI MARU	仰光吉大港	3月10	日郵
宏城	KOTA JAYA	紅海	3月11	太平
高來丸	KORAI MARU	紅海	3月11	泛洋
寶星	STAR PROCYON	波斯灣	3月11	福來
岡嗜士丸	GANGES MARU	加城仰光	3月12	大阪
裕城	KOTA MAJU	科倫坡	3月12	太平
東城	KOTA TIMUR	波斯灣	3月12	太平
加利多利亞丸	CALEDONIA MARU	紅海	3月13	日郵
赤洲	CHIK CHAU	紅海	3月13	太來
幸運二號	LUCKY II	亞丁達打	3月14	明利
大川	TA CHUAN	吉布底	3月14	新興行
路絲那	NOWSHERA	波斯灣	3月14	鐵行
香港怡美利	THOMASEVERETT	加爾各答仰光	3月15	福來
嘉麗頓	CLAUDINE	波斯灣	3月16	捷成
德威亞	TEVERYA	吉布底	3月19	新興行

東南亞線

船	名	開往港口	月日	公司
明豐	MIN FONG	新加坡巴生檳城	3月10	協成
汶萊第一	BRUNEI No.1	婆羅洲	3月10	[illegible]
金獅	GOLDEN LION	新加坡巴生檳城	3月10	源源
日昇丸	NISSHO MARU	新加坡巴生港	3月10	永泰
若優丸	WAKAYU MARU	新加坡	3月10	中央
多瑪祿	TOMBATU	雅加達泗水	3月10	通裕
幸新丸	KOUSHIN MARU	新加坡	3月10	東洋
安浦山丸	YASUURASAN MARU	新加坡	3月11	海聯
哈城馬士基	HARTVIG MAERSK	新加坡印尼	3月11	捷成
輝光丸	KIKO MARU	馬尼拉	3月11	大信
協愛丸	KYOAI MARU	新加坡	3月12	中央
大翔丸	TAISHO MARU	新加坡	3月12	嘉信
利來二號	LEE LAI No.2	亞庇納閩詩巫	3月12	明仁
大成丸	TAISEI MARU	新加坡	3月12	泰山
昌海丸	SHOKAI MARU	新加坡	3月12	大阪
美上美	SUSANNE	曼谷	3月13	振盛行
平洋丸	HEIYO MARU	新加坡巴生港	3月13	永泰
神船丸	SHINYU MARU	納閩	3月13	三利
海皇	HOI WONG	新加坡檳城	3月13	捷順
大倫圖	TARANTEL	新加坡巴生	3月14	多利順
意士提利馬士基	ESTELLE MAERSK	西貢星洲	3月14	捷成
沙拉耶	SALAJAR	西伊里安	3月14	通裕
多宇治	TOWUTI	印尼	3月15	通裕
基隆	KEELUNG	西貢	3月15	利通
菲哥利多	PHIL. CORREGIDOR	馬尼拉宿務	3月15	大工
業興	MONICA	西貢金邊	3月15	順昌
順豐	PROSPERITY	金邊	3月16	順利
寶成	PALVIA	雅加達望加錫	3月16	[illegible]
大華山	TAIWAHSHAN	曼谷	3月16	順昌
山幸丸	SANKO MARU	馬尼拉	3月16	中央
雄德丸	YUTOKU MARU	新加坡	3月17	東洋
柏泰丸	KASHIWAHARU MARU	新加坡巴生	3月17	永泰
新洲喜	HIMAWARI MARU	西貢大南	3月18	建華
寶利	PALMARES	雅加達泗水	3月18	[illegible]
總統	PRESIDENT	馬尼拉	3月19	天祥
唐積仙圖	DON JACINTO	馬尼拉宿務	3月19	華林
芬摩	FERNMOOR	曼谷	3月19	多利順
名古屋丸	NAGOYA MARU	新加坡	3月19	日郵
田尼怡美利	TAMURAEVERETT	新加坡印尼	3月20	福來
協翔丸	KYOKA MARU	新加坡	3月20	中央
幸洋丸	KOYO MARU	新加坡	3月20	嘉信
萬隆丸	BANDUNG MARU	新加坡印尼	3月21	日郵

天津·上海·青島線

船	名	開往港口	月日	公司
芝萬諾	TJIMANUK	新港	3月12	渣華

陸基·釜山·日本線

船	名	開往港口	月日	公司
莎蘭雅	SELEMDZHA	日本	3月10	[illegible]
北京	PEKIN	日本	3月10	天祥
海隆	HAI LONG	基隆	3月11	東海
萬利怡美利	MANOLOEVERETT	沖繩日本	3月11	福來
衛龍基士	MULUNGUSHI	日本	3月12	渣甸
忌連芬士	GLENFINLAS	日本	3月12	渣甸
太平洋之鷹	PACIFIC HAWK	關島	3月13	渣甸
利輝	RAVI	日本	3月13	東方
晉利摩利	PRIAMURYE	橫濱	3月13	華林
和星	STAR ARCTURUS	日本	3月13	福來
士打杜拔	STRAAT TALBOT	日本	3月14	渣華
士打富威美	STRAAT FUTAMI	日本	3月15	渣華
永真丸	EISHIN MARU	日本	3月16	日郵
台灣	TAIWAN	基隆	3月17	太古
香港怡美利	FERNANDOEVERETT	日本	3月17	福來

非洲線

船	名	開往港口	月日	公司
協泰丸	KYOTAI MARU	南非	3月10	大阪
寶根威	BOUGAINVILLE	西南非	3月10	[illegible]
有馬丸	ARIMA MARU	南非	3月10	日郵
捷連馬士基	JESPER MAERSK	西南非	3月11	捷成
德薩斯丸	TEXAS MARU	西非	3月12	川崎
士打丁加	STRAAT TANGA	東非	3月12	渣華
松盛丸	SHOSEI MARU	東非	3月12	大阪
協優丸	KYOYU MARU	東非	3月13	日郵
烏干達	UGANDA	東非	3月15	渣甸
捷達	TSEDEK	西南非	3月16	新興行
美夏	MAIHAR	南非	3月21	大阪
士打荷拔	STRAAT HOBART	南非	3月22	渣華
士打費沙	STRAAT FRAZER	西非	3月24	渣華

美洲線

船	名	開往港口	月日	公司
柯利近熊	OREGON BEAR	加州	3月10	太平洋
東方偉人	ORIENTAL RULER	紐約	3月10	港郵
聯邦赫臣	FEDERAL HUDSON	蒙特里爾多倫多	3月10	國光
東方神鷹	ORIENTAL FALCON	洛杉磯三藩市	3月10	港郵
美國自由	AMERICAN LIBERTY	加州	3月11	美輪
皇上威利	KINGSVILLE	溫哥華	3月11	多利順
加拉加斯丸	CARACAS MARU	紐約	3月12	大阪
大家士	TAGUS	加州委內瑞拉	3月13	多利順
安寶	AMPAL	紐約波士頓	3月13	新興行
哥蘭加	GORANKA	西雅圖溫哥華	3月13	夏利
萬得利	MANDALAY	美國	3月13	太古
航友	GRAND NAVIGATOR	美國	3月13	太平
建築者	EXPORT BUILDER	紐約	3月14	和捷
林肯總統	PRES.LINCOLN	加州	3月14	總統
阿里士泰力	ARISTANAX	東加拿大	3月14	大阪
高麗郵	KOREAN MAIL	西雅圖溫哥華	3月14	福來
倫娜馬士基	LUNA MAERSK	紐約	3月15	捷成
復安	UNION CONCORD	查爾士頓紐約	3月15	道華
來利碧祺	LLOYD BAKKE	溫哥華	3月15	鐵行
柯利近	OREGON	西雅圖溫哥華	3月16	渣甸
新利華利	SUNNYVILLE	紐約蒙特里爾	3月16	多利順
百高	BORGO	美國	3月16	太平
麥堅利總統	PRES.MCKINLEY	加州	3月17	總統
東方神駒	ORIENTAL DEPATCHER	長堤	3月17	港郵
湯姆斯馬士基	THOMAS MAERSK	紐約	3月18	捷成
美國國寶	AMERICAN LEGACY	加州	3月18	美輪
瑪嘉烈萊克	MARGARET LYKES	墨西哥灣	3月19	總統
香港琥珀	HONG KONG AMBER	查爾士頓紐約	3月19	港郵
渣華多加	JALADURGA	加州溫哥華	3月19	華林
喬浦山丸	OTOWASAN MARU	美國	3月20	太平
密執安丸	MICHIGAN MARU	加州	3月20	[illegible]
美國精兵	AMERICAN LEGION	加州	3月20	美輪
台壽	TAI SHOU	洛杉磯	3月20	[illegible]
胡佛總統	PRES. HOOVER	紐約	3月20	總統
巴圖	BATU	墨西哥灣	3月21	渣華

澳洲線

船	名	開往港口	月日	公司
威靈頓丸	WELLINGTON MARU	南太平洋	3月13	太古
吳淞	WOOSUNG	澳洲	3月15	太古
林武士	LEMNOS	澳洲	3月18	福來
山西	SHANSI	新西蘭	3月19	太古
愛斯碧祺	ASTRID BAKKE	西澳洲	3月20	鐵行
芝利華	TJILUWAH	澳洲	3月20	渣華
士打金巴倫	STRAAT CUMBERLAND	新西蘭	3月20	渣華
貴州	KWEICHOW	澳洲	3月21	太古

第一張

大

陝西省召開黨代表大會

毛主席、黨中央親切關懷下 延安精神光輝照耀下

越南方民軍指揮部 致電溪山民軍祝捷

熱烈表揚他們進攻美阮傀下寮敵人慘敗 號召他們乘勝進攻變溪山爲美阮軍墳墓

海天集

女孩子們

淺源

一杯綠色的溶液。杯是透明的玻璃杯，溶液是透明的綠。透明的綠，透明的玻璃杯裏，盛着透明的綠，這個視覺形象，不能說不美。然而，這卻是一杯致命的毒藥。

記得那一天早上，我走進了課室，學生們的臉色很是異樣，沉重中透露着一點倉惶。

「黃××服毒了！」

「她現在在醫院裏。」

「……」她們爭先地講述黃××服毒和被發現的經過。但是，她爲什麼會服毒，卻沒有人知道。

下了課，我到醫院去探她。她還沒有醒過來。那時，我在昆明一家醫院的護士學校任教。學生全是十六、七歲的女孩子們。學生人數不多，每班只有十幾個人。

黃是班上寫作能力最強的女孩，每次作文，都寫上好幾張紙，一個作文簿，三、四次就用完了。

有一次，在班上，我批評她的作文。只見她頭一低，兩顆眼淚就像一對流星似地悄然下落。後來，她約我談話。下課後，她把我帶到校園後面的一個草坪上。我只顧聽。她只顧講。又笑，又哭。待她把淚拭乾，斜陽已沒入樹木稍微的山後。

她爲了什麼，她說了什麼，都已淡忘。只記得我坐在她病床的旁邊，她臉上泛着蒼白的微笑，淚眼汪汪地講她自殺時的情景。她神往地描述那一杯綠色的溶液。

「多美啊！」她說，「我一看見那杯藥，就想把它喝下去。」

我不記得她所說的藥名，我只記得她所神往的「美」。

「那麼，你爲什麼要自殺呢？」我問。

她又低下頭來，輕輕地說：「將來你會知道的。」

我始終沒有知道。初到香港時，收到她自廣州的來信。我沒有回。以後就沒有下文了。

在那家學校，我教了兩年，對她們每個人的身世、性格、思想、感情，多少都知道一點。在我的印象中，那些女孩子們多半都是脆弱的，柔順的，富於幻想而又多愁善感的。其中雖有堅強的，也只是要堅苦奮鬥，負起照顧家庭的責任，報答父母養育之恩罷了。

時間飛躍了二十多年，女孩子們給我的印象，也大爲改變。

兩個女兒都在愛國學校讀書。女同學常來找她們，人來人往，都是十六、七歲左右的女孩子們。

這些女孩子們穿着長褲，全不肯穿裙子。個個是圓圓的，壯壯的。頭髮短短。美聲琅琅。憂愁，煩惱，都與她們絕緣。

昨天晚上，女兒系了一藝學校革命文藝表演的劇照回來，要我們猜台上哪一個是她。

我們看了又看，無法認出。待她指出了，我們也不肯相信。

媽媽說：「怎麼，你的動作，你的神態全都跟男孩子一樣。」

「跟男孩子一樣」，也可以說是這些女孩子們共同的特點。這「一樣」，不只是指動作和神態，而是一樣地工作，一樣地思想，一樣地當兵，一樣地打仗。

有一個也是十七歲左右的女孩子，寄來一首詩，最後四行是：

明天，我們將攜手並肩
爲未來的歷史
創造條件

我欣然想到：

這就是今天女孩子們的共有的思想感情。

我看到的中國婦女

日本女評論家 松岡洋子

本文作者松岡洋子，是日本女評論家。今年一月，曾率領一個日本基地鬥爭婦女代表團到中國訪問，一行並會見了周總理，在北京參觀了人民公社，訪問了中國人民解放軍部隊，然後又到延安、韶山等地參觀訪問，同許多中國朋友和羣衆坦直地交換了意見。松岡女士的結論是：「中國的社會主義，比我們前此所了解的關於社會主義的概念，遠遠超出了。」這篇文章是松岡洋子訪問上海彭浦新村後，對這個新村革命委員會主任——一個中國家庭主婦的印象記。這是新中國婦女的一個側面。

賀月仙，一看就知道是一個性格開朗、善良的人。她今年三十九歲，穿着一件灰色的羊毛上衣和長褲，完全沒有化裝，但是臉色紅潤。

但是，她的銜頭卻很堂皇——「彭浦新村革命委員會主任」。前年在北京召開的中國共產黨第九次全國代表大會，她是代表之一。

彭浦新村位於上海郊區，是一處勞動人民的住宅區，拿日本的流行語來說，就是所謂「團地住宅」。這座新村是一九五八年大躍進時期開始建設的。現在這一帶工業區所在的十五個工廠的工人，連同他們的家屬三千五百戶、一萬五千餘人住在新村裏。全新村共有鋼筋混凝土的四層建築物一百四十幢。百貨公司、米店、食品店、市場、飯館、裁縫店、照相館和日常用品等一應齊全。

新村的醫院有醫生和護士共四十二人，還有爲了新村四千名學童而開辦的小學、中學，以及收容着五百多名幼兒的幼兒園和托兒所等。未滿十八個月的嬰兒，各工廠都有自己的托嬰所照顧。

賀月仙女士管理着這個新村的一切領導工作。革命委員會是文化大革命中產生的行政機關，也是權力機關。省有省的，市有市的，人民公社、工廠、學校、機關也都有自己的革命委員會，這是遵照毛主席的指示：「在需要奪權的那些地方和單位，必須實行革命的三結合」的方針，建立一個革命的、有代表性的、有無產階級權威的臨時權力機構」建立起來的權力機構。「三結合」是指革命的羣衆代表、解放軍代表和革命幹部的代表而言。

賀月仙在一九五九年搬入彭浦新村時就是一個積極爲居民服務的幹部。在文化大革命中，她作爲革命幹部的代表被選入革命委員會。她雖然是全新村的領導人，但是並不因爲她的身份而享受特殊待遇。她一家五口在新村所住的房屋和其他的居民絕無兩樣，那是兩間普通大小的房間，一小間廚房和廁所，浴室，每月房租人民幣八元二角五分。她家裏的傢具比其他的住戶更樸實。她的丈夫在工廠工作，月薪一百二十元，賀月仙自己每月只拿十元的交通費。在這個新村裏，月收入在三十元的家庭算是最低收入的，賀月仙一家的收入是在中等以下。

新村有些主婦利用部分閒暇時間到新村的服務站做些洗衣、縫補的工作，每月也可得到三十元的工資收入。

這一天我到彭浦新村參觀訪問，按照預定程序，原是訪問托兒所，但訪問完畢時已接近中午了。賀月仙對我說：「今天因爲我的丈夫晚上上班，他準備好了中飯等我。」我抓住這個機會，一定要求去她家裏，會見她的丈夫。

果然，她的丈夫正如她說的是個怕難爲情的人，穿着一套樸素的工人服，戴着工人帽。

我問賀月仙：「你和你的先生在什麼地方認識的呢？」她回答說：「在家鄉。」我又問她：「是你先看上他的吧！」她說：「我們兩個從來沒有這樣想」，接着大家都笑了。

窗戶外，有床單等衣服在晒着，據賀月仙說，那是她丈夫洗的，她又補充說：「因爲今天他比較有空。」

不僅僅是賀月仙的一家這樣，我們這次在中國訪問的四週期間，無論到什麼地方，都明顯地看到中國真正做到了男女平等。家務勞動總是不分彼此，由夫婦一道分擔，只要誰有時間，誰就去做，這已經成爲一種習慣和常識了。

在不分男女都從事生產的中國，連比較有時間的主婦也包括在內，在附屬的家屬工廠中勞動的女工，幾乎都是幹部的家屬。夫婦一同工作，在中國已經非常普遍，因此家務工作都壓縮到最小限度，必要時三餐都在工廠或學校裏吃，各個機關、工廠、學校，也都有食堂的設備。

我在賀月仙家作客的這一天，她的中學生大女兒中午放學回家吃午飯。她的女兒說，她讀的中學有學生一千六百人，教職員七十人，還有文化大革命期間進駐學校的工人和解放軍宣傳隊隊員約二十人。由於學校教他們認識到「忘了勞動就會變成修正主義」，在全校三十一個班級中，有四個班級在農村上課，有四個班的學生到工廠勞動。

這個少女所不了解的舊社會的貧困，她的母親賀月仙則是十分了解的。賀月仙出身於貧窮家庭，三歲時父親就死了，母親到上海替資本家做女傭。五個兄弟中能作工的送給人家收養，一個姐姐病死了，一個弟弟餓死了。她的母親受不了剝削，被資本家趕了出來，回到家鄉，曾經兩次投河自殺，都被人救了起來。現在她已七十二歲，住在賀月仙第二個哥哥的家裏，過着很幸福的晚年生活。

在某一個年齡層的中國人，多數有這種共同的體驗，爲了使年青人懂得解放前的苦難生活，他們常常講述過去的災難。彭浦新村組織的學習班上，兩眼盲目的陳老婆婆，講述過去的生活，並且讓孩子們吃「憶苦餐」，教導他們反對修正主義。陳老婆婆雖然兩眼失明，但比她年齡更長的老人，在社會主義社會裏，生活都有保障，這種保障在文化大革命以後更發展了。

賀月仙高興地說，經過這場文化大革命，人們的收穫太大了。生活上都有可喜的發展。但是這不是說今後就可以坐享安樂了，所以要繼續進行鬥、批、改，改造人的思想。換句話說，就是要在社會主義社會中，克服一切困難，刻苦地活學活用毛澤東思想，並不斷地擴大活學活用的範圍。大家常用的一句話是鬥私批修，要同私心鬥，批判自己的修正主義思想。關於這點，賀月仙說：「單憑樸素的階級感情還是不夠的。」那麼要怎樣做才好呢？她說：「必須不斷地進行自我革命，路線上的鬥爭也是必要的。」她接着向我說明的革命主要是思想的革命，路線鬥爭就是按照毛澤東的正確路線同劉少奇的修正主義路線，這兩條路線從解放以來，甚至更早時候起，就進行着激烈的鬥爭了。

在今天的新中國，像賀月仙這樣的幹部人是很多的。這大概是因爲社會上不像男女、大人和小孩、知識分子和工人農民之間，都感覺不到有什麼隔閡。中國社會之所以這樣，確實是因爲像賀月仙這樣的人們掌握了權力所致吧！

（凌明譯自一月×日新聞）

戰鬥在國防戰線上的中華兒女

戰鬥在東北長白山上的人民解放軍某部通信連的女電話兵，是一支用「一不怕苦，二不怕死」革命精神武裝起來的女戰士。這是班長仲建平（右）和戰士張彥華，冒着攝氏零下四十二度的嚴寒，闖林海，奮戰六小時，搶通了線路。

深燈草

夜行者與燈火

翁繼耘

此時此地大多數的青年人，和我們老一輩的年青時代，生活的趣味習尚有許多不同的地方。有好的一面，也有比較不好的一面。但，應當說，好的一面居多。有些上了年紀的人，以爲自己的過去生活比較簡單拘謹，常常責備兒女過於修飾放縱。

我看這樣的責備是有須商榷的。修飾不好，放縱未必不好，簡單拘謹也有區別，要看表現在什麼事情上。有的事情可以簡單，有的不可，有的事情拘謹是對的，有的則不對。如果簡單二字包括着樸素的含義，它和修飾比對起來，簡單是好的；如果拘謹二字包括着畏縮的含義，劃地自封，它和放縱比對起來，則毋寧放縱是好的。問題在於「放」到哪裏和「縱」到哪裏。

有許多青年人要蓄長頭髮，要扮新潮裝，穿迷你裙，要跳靈魂舞，唱嬉皮士之歌，那是他暫時「放」錯了目標，「縱」錯了對象，是先有人陰設了陷阱，他的認識和警惕不夠，一下子陷了進去的。說暫時，就是說他遲早終將覺悟。因爲夜雖沉黑，總有人來點火，而且黎明一定要到來。

從前，在生活上我們也曾經遇過一些很時髦的事情，那時，老把它稱作「歐風美雨」，還要把這四個字用作肯定詞義寫進作文裏去。後來知識逐漸充實，才知道這「歐風美雨」在極大程度上實在並非好風好雨，一些不好或不太好的習染和想法，就隨之慢慢改變了。迷你裙、靈魂舞、嬉皮士的新潮裝等等，則是今天有甚焉者的「歐風美雨」，有許多人懂得這四個字較多已經成爲了貶詞，有許多人未懂，這就有待於人們去以先知覺後知，以先覺覺後覺。

徒然厭惡和躁急是於事無補的。

由於此時此地環境的複雜特殊，和某些所謂「歐風美雨」同時並存的，還有好些在我們年青時候便早已不齒的封建迷信和陳規陋俗。就在灣仔大三元酒家的斜對面行人道上，幾乎經常可以見到有幾個老婦人在那兒「打小人」，給誰施邪驅鬼，也不愁沒有生意。

近乎此的情形，有時反映在某一人家中，會出現如是的現象：星期天，媽媽到黃大仙廟或別的什麼寶廟案前燒香，爸爸把玩着一件古玉或托着籠鳥上茶樓去飲茶，兒女們去做嬉皮士，跳靈魂舞。他們家裏也可能按時按候讓電視機展示出占士邦式的胡鬧，或者唱片裡模拉直嗓子苦喊「今天不回家」。表面看來，這個家庭好像不可救藥，但事實上也不盡然。這個家庭中，父母可能每天都在勤勤懇懇地操勞着，艱難持家，兒女們也不一定荒廢學業，不求長進。這些人，問他愛不愛自己的國家？大多數還是愛的；問他美國佬到處橫行霸道，挑起一場又一場侵略戰爭，他贊成或不贊成？大多數還是不贊成的。廢除古玉，玩耍籠鳥，上茶樓嘆茶，可能是他們僅有的一點生活調劑，性質既不同於富貴人家的窮奢享受，也不同於某些文人士子的玩物喪志，比起沉迷犬馬聲色，還是比較好的。此外來自古的洋的底困擾與腐蝕，則莫不冤有頭債有主。這不是偶然出現的一家兩家的事情，它會是當前城市中層羣衆之間普遍存在的現象。如果有更多有覺悟的人，長期堅持耐心而不畏麻煩地，去給他們做誘導啓迪的工作，使他們擦亮眼睛，看清暫時包圍着自己的精神陷阱是怎樣形成的，我想，道理明白之後，他們一定就會重新去決定自己、改變自己。

那麼，給夜行者以燈火吧。

大公園

開羅

圖丁

一九七一年開羅國際博覽會已於本月二日開幕，有二十多個國家參加，我國也參加了這個博覽會。

開羅是阿聯的首都，建築在尼羅河畔三角洲上。

古羅馬人首先定居於這個地方。他們大約在二千年前征服了這塊富饒古老的土地，而且在那兒築了城壘，作爲軍事之用。他們選中這個地方，由於深知它是控制埃及三角洲的良好地點，把它視作波斯古城巴比倫，所以叫它做「埃及的巴比倫」。

公元六四一年，阿拉伯人橫掃埃及，佔領了「埃及的巴比倫」，而且把羅馬人趕出埃及。阿拉伯大軍中的帳幕搭在城壘附近，後來那個地方發展成爲一個城市，那就是今日的開羅（意爲「勝利」）。

幾個世紀以來，不少新的建築物加入開羅，其中最重要的是回教寺院，它們都有閃閃生光的白色圓頂和竹筍似的高塔。

開羅居民目前約爲三百五十萬。

在桑密勒公路旁貝俱樂部的露天劇場裏，有一些使帝國主義者難堪的壁畫，其中一幅是：一艘作投降狀的英國兵，後面是三架飛機，一艘戰艦，一架坦克，和三個齊步走的埃及戰士。它的含義明顯不過，那是「埃及三軍趕走英帝」。

慈風冷雨

（天憨）

有所根據

美國共和黨議員說，尼克松侵越慘敗，明年可能不再競選總統。因爲見它的老本已輸清光了。

黔驢之技

三匪行劫警察，莫非越來越覺其無能乎。

就是有術

美軍侵略老撾採用「直升飛機戰術」，可是作「戰」的結果，是「飛機」損失的數字「直」綫上「升」。

五角大樓主義

（多米尼加）胡安·波希著 年譯

三、電視與商品推銷術

電視變成大規模工業的王牌宣傳工具。一九六六年，報紙和雜誌的廣告費收入略爲超過八億六千一百萬美元，而電視的收入比這個數目要多一倍多，共爲二十億美元。電視王國作爲任何商品的銷售工具的地位一經鞏固，羣衆社會變成消費者市場的最後加工便告完成。在短短幾年之間，美國人民便被推入了一個貪得無厭的社會，推入了一個完全被動的、心中無數的多重貨物（裏面包括着千千萬萬的人）之一，它的一切都要依賴電視機，由電視機那裏知道該去買什麼樣的衣服，到哪裏去度週末，如果要出外旅行的話，該去哪一個國家，應該喝什麼牌子的啤酒，第二天會是什麼樣的天氣。電視免除了一般美國人的選擇工作，它使他在靈魂深處慣於服從，因此，使他慣於避免從事。

爲了要推行這種被動性，就要使用商品推銷術，也要研究大衆心理學，這種研究都是由接受過變態的資本主義和五角大樓資助的研究所來進行的。同時，廣告機構也接受資助，以便發動排水式的宣傳。在一九六六年，只是一家公司——肥皂廠商P&C，就花了二億六千五百萬美元來宣傳它的商品，幾乎比一個有三百多萬人口的拉丁美洲國家的每年預算還多一倍。在同一時期，通用汽車公司用了二億〇八百萬美元廣告費，福特汽車公司用了一億一千二百萬美元，佳士拿汽車公司用了九千三百萬美元。一百二十五家美國公司在一九六六年一共花了四十四億七千萬美元廣告費，代理這一百二十五家公司廣告的廣告商，其獲得毛利七億八千七百萬美元。大家可以看到，這裏面有大筆款項，可以吸引心理學家、經濟學家、社會學家、設計家和作家來追求增加收入。

電視既然能夠表現出它可以對小至一個牙膏、大至一輛汽車的推銷做出貢獻，它也可以爲美國吹噓美國正受威脅，因而應該把生產的絕大部分放在武裝自己，作好軍事準備來防範敵人、保衛自己這件事情上做出貢獻。至於「保衛自己」這個說法，五角大樓主義已經成功地在美國人民之間造成了極大的混亂，以致在美國的書報紙上，經常會讀到這樣的段落：

我們雖有如此之天賦，如此之傳統，如此之財富，我們並無意於征服。我們的軍事力量是防衛性質的，並不是攻擊性質的。就算我們在越南、古巴或多米尼加共和國使用它時，我們的政府還抱有這是爲了防衛而使用的信念。有些亞洲人認爲我們要按照舊帝國主義傳統「佔領」越南，他們是搞清楚地錯誤了。

作者的最後一句話是對的，因爲美國的目的並不是按照舊帝國主義傳統來佔領越南，而是要按照新的五角大樓主義方式來使用越南。

農村「土專家」的成長

光叡

羣衆性的農業科學實驗活動，目前正在我國廣大農村蓬勃興起，江蘇省靖江縣大興人民公社就是開展農業科學實驗的先進單位之一。

大興公社位於長江北岸。在一九五八年建立了人民公社後，當地農民辦起了培養農業生產技術員的「紅專學校」，由大家推薦一些土生土長的農民子弟參加學習。學員以田頭爲課堂，以當地種植的作物爲課題，由老農民當教師，邊學、邊用、邊試驗。十多年來，他們已取得了重大的成果。

改造鹽土地，是增產的一項重要措施。學員們首先研究改良土壤，逐步摸出一套本地區鹽土地改水地的經驗，使全公社水田面積由過去佔總田畝的百分之八點五增加到百分之四十五點八。他們還推廣良種，使棉花產量翻了三番，創造了大興地區植棉史上的奇迹。

學員唐其清等，在收集精心培育出了棉花、水稻良種，就地取材製造出多種防治粘蟲、象鼻蟲效果很好的土農藥，進一步推動了農業生產的發展。

在文化大革命中，大興農民科學研究人員的積極性空前高漲。幾年來，「土專家」們又創造出了地下快速育秧、快速育山芋苗等五十多項農業科學新成果。

現在，大興公社已經普遍建立了農業科學實驗網，湧現出了一千多名農業技術員。隨着農業科學的發展，大興公社在全公社範圍內，形成了四十八個電力排灌站，實現了灌溉、脫粒、加工和照明電氣化。

科學造林

松平

我國盛產優質杉木的湖南省會同縣廣坪公社，堅決貫徹執行毛主席關於「以糧爲綱，全面發展」的方針，在大力發展糧食生產的同時，實行科學造林，高速度地發展社會主義林業。全公社造林二萬三千多畝，向國家提供大量杉木、松脂、桐茶油等林副產品。同時，糧食產量連年上升，由缺糧社變成餘糧社。

廣坪公社是一個山多田少的山區。幾年來，他們新造林一萬兩千多畝。

一九六五年以來，他們利用林業積累的資金安裝水輪泵、發電機和農副產品加工機械，使全公社四千多畝農田實現水利灌溉，大部農副產品加工機械化。節省下來的勞力，投入農林生產。使這個公社的糧食作物產量逐年增產，一九七〇年全公社糧食產量比一九六九年增產二成多。

影劇手記

「自由」影圈宣傳出賭招

韋妮

最近翻看某些報章的娛樂版，發現一個來自台灣的小生，本來是爲一部影片作宣傳的，但趁來港之便，簽了此間一家獨立製片公司的片約，於是就留下來了。

留下來，按常理當然是爲了要拍戲。但從報上爲他所作的起居注看來，這個小生似乎除拍戲之外，還有副業，那就是報上連篇累牘所宣傳的——賭！一拍完了戲，也不管「深更半夜」，就四出找人賭」，甚至連回台在即，也要「苦戰通宵」，行李都顧不上去收拾」。

後來聽一些圈內人說，那個「自由」影圈銀色消息的人說，那個小生之所以被認爲「公共關係搞得好」，和他能投某些人之所好不無關係。這使我不禁想起了報上所載，台灣除了「紅包」攻勢之外，還流行所謂「政治麻雀」。那小生把在台灣那一套也搬來香港使用了。從報上所見，以他的名字出現數量而言，確是收到了一定的宣傳效果吧！

但讀者們看完了那些宣傳文字後，會怎麼想呢？是賭，或甚至被形容成賭得如何，都不是以說明他演戲是否一流。

再說一個時時刻刻都惦着賭，賭到連應該休息的時間都放棄的人，他拿什麼時間去捉摸他所飾演的角色？研究劇本？怎麼能演得出好戲來？把所有工作之餘的時間，全都花在賭桌上，除了給人一個爛賭鬼的印象之外，還能給人什麼呢？

來自台灣的某些狀員、明星，除正業之外，聲名之狼藉，已是連一些親台報紙也看不過去，要在報上公開非議的了。這一來，有些業倒不是「新聞」，若不是有個什麼歌舞團，就一再以「應酬」當新聞，作招徠宣傳嗎？

有關台灣明星、歌星來港的新聞，若經常注意一下，就不難發現，總離不開吃、喝、賭、逛公司這樣，但賭之成爲大肆宣傳資料，也許是最近才見到的「新招」。「自由」影圈風氣之坊，於此也可見一斑。

荷里活當年以製造桃色新聞來宣傳他們的明星，「自由」影圈以前也曾用過，後來改用明星「好男鬥狠」，來配合他們的武打片。如今又用上了狂賭、爛賭來宣傳他們的明星、導演，也算別闢蹊徑，另樹新幟吧！

龍鹹·水鹹·喉鹹

廣東先生

此時此地

最近，海水攤着食水加價，一加就加了六倍。有人指出，此與鹹龍（港幣）貶值有關。因爲此次財政司宣佈食水加價，實在找不到任何理由來作藉口，且連海水也不可免，非鹹龍貶值而謂何？

鹹龍貶值與物價騰貴有其相因相成的關係，主要是人爲。如果當局不在加價這方面去起帶頭作用，就不會導致百物坐漲。雖然鹹龍的本身就有它的不穩定性，但當局不採有效措施加以抑制物價之類來謀穩定，反而用加價手法去興風作浪，居民固然首先遭到損失，當局何嘗不是自食惡果？

海水不能供飲用，也不可以用來栽花養魚；若用來開泥建屋，更有可能變爲「危樓」。因此，海水的最大用途，恐怕就是沖廁所了。事實也確是如此，當局起初以省用食水的一大條道理來勸告人家利用海水沖廁所，如今眼看用戶增多，鹹水有價，忽然又將海水加價六倍，是因爲看清楚了吃喝與拉撒之不可分，深知鹹淡兩水已同爲居民生活所不可缺，在既成事實之後來加價，確是萬無一失。

有人把郭伯偉的魔術戲法，說爲海水變鷄湯，雖然有趣。鷄湯是有錢人家的補品，窮人三個月也難得一嘗鷄味，如今居然無分貧富，把相當於「鷄精」的「鷄湯」來沖廁所，如此浪費，難道不是古今中外一奇聞！

朋友告訴我一樁有關海水沖廁所的故事：他們居住的一幢樓宇的廁所用水，一向都是來自一口井。由於人多消耗大，井水有時而涸，追得用那喉駁用食水沖廁所。事爲一個寫字樓所知，說他們濫用食水，於例不合，首先要人家用加深井的深度來增加水源，其後鑿井師傅因礙於某些技術問題，無法施工，只好在極不得已的情形下仍然使用食水。不多久，寫字樓提出嚴重警告，要全幢上下拆掉原有的水泵，連新裝較接駁鹹水的設備；並說鹹水不值錢，可以節省一筆開支。就是這樣，一筆裝較費用，全幢樓宇住戶合計，竟是一千多元。想不到萬事俱備，竟又因街上暫時沒有鹹水喉而形同虛設。在當局宣佈海水加價六倍的今天，朋友苦着臉說：當初以爲使用海水可以節省開支，如今看來，要惱也惱不到那裏。更糟糕的是蝕了頭注，花了千把塊錢還找不到鹹喉！

健民國醫學院畢業
潮州跌打 陳志英
專治跌打 折傷新舊患
打傷科 風濕筋骨節痛
香港洛克道四一〇號 電話：七二七八八〇

高陞·南洋·南華
今天十二點半早場 彩色紀錄片 萬眾歡騰
今天十二點半早場 粵語倫理片 似水流年 白燕·張瑛
今天十點四早場 暫停
今天十二點四早場 金山大少 張瑛·梅綺主演
明天十二點半早場 一紅露香 技藝凝
明天早場 社會片 爛賭二婆 老
今天正場 俠骨丹心

銀都
今天五點半公餘場 諧趣喜劇 合家有喜 鄧寄塵·鄭碧影
明天五點半公餘場 諧趣喜劇 糊塗金龜婿 張瑛·夏萍
今天正場 俠骨丹心

金冠·大華·京都
第十一天 歐洲公司警匪鬥智間諜片 大盜智多星
瘋狂火海戰

百樂門·麗斯
連續放映 海霸奪命鐘
今天四場放映 神笑隊龍擊

普慶·珠江
今天續映 俠骨丹心

新華·利舞臺·海運
風暴狂潮